

SERVICES MUNICIPAUX

Site web: →	www.saint-isidore.net
Courriel: →	info@saint-isidore.net
Administration Municipalité: →	882-5670
Télécopieur: →	882-5902
Services d'urgence: →	9-1-1
<i>Incendie, ambulance et police</i>	
Cellulaire: →	*4141
Aréna: →	882-5130

HEURES DOUVERTURE

BUREAU MUNICIPAL

Lundi au vendredi: 08h30 à 12h00
 13h00 à 16h30

BIBLIOTHÈQUE

Nouvel horaire à compter du 22 août 2010:
 Mardi: 13h00 à 14h30
 Vendredi: 19h00 à 20h00
 Dimanche: 10h30 à 11h30

SOMMAIRE

Message du mairepage 2
Nouvelles municipalespage 2
Maison des Jeunespage 3
Rapport du Mairepage 4
Besoin d'un passeportpage 5
MRC de La Nouvelle-Beaucepage 6
Service en sécurité incendiepage 6
Chevaliers de Colombpage 7
Cercle des fermièrespage 7
Club FADOQpage 8
Patin artistiquepage 8
Tel-Écoutepage 8
Service 211page 10
La Guignoléepage 10
Billet religieuxpage 12
La Fabrique de Saint-Isidorepage 12
Annonces classéespage 13
Transport collectifpage 14

DATE DE TOMBÉE: 23 novembre 2010

SAVIEZ-VOUS QUE ?

- Pour seulement 3,50\$, il vous est possible de vous déplacer en destination de Lévis avec le transport collectif de Beauce. Consultez le nouvel horaire à l'intérieur du journal.

- Le Concert de Noël présenté par le Chœur du Vieux Moulin de Saint-Isidore et les musiciens du NCSM Montcalm de la Marine canadienne aura lieu le 28 novembre, à 14 heures en l'église de Saint-Isidore, réputée pour son acoustique exceptionnelle.

- Cette année, la « Guignolée » aura lieu dimanche le 12 décembre, entre 10 h 30 et 13 h 00. Des bénévoles passeront à vos portes pour ramasser des denrées non périssables ou de l'argent.

- Encouragez la Fabrique, en vous procurant au coût de 7,00\$ l'unité d'excellents produits : tartes au sucre, tartes au raisin et pâtés à la viande, tous cuisinés par M. Clément Morin et Mme Suzanne Allen.

- Vérifiez le bon fonctionnement de vos avertisseurs de fumée avant d'utiliser des chandelles ou des lampes à l'huile, cela pourrait vous sauver la vie. À lire, les consignes de sécurité.

MESSAGE DU MAIRE

Mot du maire

Déjà un an s'est écoulé. J'aimerais remercier sincèrement les membres du conseil, les employés de la municipalité et les citoyens de Saint-Isidore pour leur très grande collaboration et leur soutien au cours de la dernière année. Ensemble, nous avons assuré une transition des plus souples pour la continuité et le progrès de notre municipalité. Je suis heureux de constater la présence d'une relève dans nos organismes communautaires. Nos bénévoles font la force et le dynamisme de Saint-Isidore.

Salutations spéciales à tous les nouveaux résidants qui ont choisi de s'installer chez nous, vous êtes les bienvenus.

Au plaisir de vous rencontrer.

Réal Turgeon

Maire de Saint-Isidore

NOUVELLES MUNICIPALES

INTERNET HAUTE VITESSE

Nous vous recommandons d'attendre avant de signer avec le fournisseur Explorenet (satellite) pour commander une connexion Internet haute vitesse, car nous espérons bientôt avoir le service de Vidéotron à la grandeur de la municipalité.

Des démarches de notre part sont en cours, nous vous en informerons dès que possible.



CENTRE MULTIFONCTIONNEL

Nous vous offrons l'opportunité d'être un précieux partenaire dans le projet du Centre multifonctionnel.

Cette offre s'adresse aux industries, aux commerces et aux résidants de Saint-Isidore.

Une visibilité pour chaque commandite est offerte, vos dons serviront à l'achat de tables, de chaises et d'un système de sonorisation pour les besoins du Centre multifonctionnel.

Le montant de votre commandite est à votre discrétion, de plus, pour les plus importants commanditaires, une des 5 nouvelles salles pourrait être nommée en votre honneur.

Pour plus de détails, communiquez avec la municipalité au 418-882-5670.

SÉANCES DU MOIS D'OCTOBRE 2010

Les décisions suivantes découlent de la séance ordinaire du 4 octobre 2010

Arpent-Expert inc. a été mandaté pour la réalisation d'un levé de terrain supplémentaire ainsi qu'un plan cadastral de remplacement des lots 3 028 184 et 3 028 185 situés à l'intersection rang St-Jacques/chemin de front de Dalhousie, au coût total estimé à 2 294,19 \$, incluant le piquetage, les frais pour l'ouverture et l'analyse du dossier auprès du ministère des Ressources naturelles, une description technique et les taxes.

Un soutien financier et technique sera demandé au ministère de la Famille et des Aînés en concertation avec Carrefour action municipale et famille relatif à l'élaboration d'une politique familiale municipale et aînés et à la réalisation de la démarche Municipalité amie des aînés.

Le ministère de la Famille et des Aînés est autorisé à rembourser les sommes nécessaires afférentes au Carrefour action municipale et famille et ce, pour leur accompagnement à la mise en œuvre d'un plan d'action en faveur des personnes aînées et des familles.

Inscription de la directrice générale et secrétaire-trésorière et/ou la directrice générale adjointe et secrétaire-trésorière adjointe, pour participer à une activité de perfectionnement dédiée à la rédaction de règlements et politiques, notamment à la politique de gestion contractuelle, qui se tiendra le 7 octobre 2010 à Québec et le 26 octobre 2010 à Lac Etchemin, au coût de 242,68 \$ par personne, incluant les taxes.

Demande au gouvernement du Québec, d'appeler un nouveau projet de loi et de prendre en compte dans l'élaboration de cette loi de nouveaux critères, outre celui de la démographie, critères qui respecteraient entre autres les régions administratives, les MRC, les communautés naturelles, le sentiment d'appartenance et la responsabilité sociale, environnementale et économique liée à l'habitation dynamique du territoire québécois.

Demande aux élus de l'Assemblée nationale pour qu'ils travaillent de concert pour trouver un terrain d'entente qui permettrait d'empêcher l'entrée en vigueur de la nouvelle carte électorale, telle que déposée par le Directeur général des élections. Appui à la Coalition interrégionale pour une démocratie de proximité.

Un montant de 45,00 \$ sera défrayé pour la Légion Royale Canadienne Filiale 264 Sainte-Marie, pour l'achat d'une couronne dans le cadre de la cérémonie commémorative envers les soldats morts au champ d'honneur et les Anciens combattants rentrés au pays qui se tiendra le 7 novembre 2010 à Sainte-Marie.

Acceptation de la soumission de National Vacuum inc., plus bas soumissionnaire conforme, pour le nettoyage de puisards à l'automne 2010 au prix de 2 144,63 \$, incluant les taxes.

Autorisation pour des modifications au contrat concernant les travaux de construction effectués au Centre multifonctionnel par Ronam Constructions inc., au montant de 1 497,04, taxes incluses.

Nomination de monsieur Martin Boisvert pour siéger sur le Comité consultatif d'urbanisme et ce, en remplacement de monsieur Jean-Pierre Girard, dont le mandat se termine en novembre 2011.

Demande de soumissions par appel d'offres public dans un système électronique et dans un journal diffusé sur le territoire pour les travaux d'alimentation en eau potable et d'un réseau d'aqueduc desservant les immeubles suivants : la salle Amicale, le CPE des Petits Pommiers, le Centre multifonctionnel, l'école Drouin, l'école Barabé, l'église et le presbytère.

Acceptation de l'offre de services de Biolab pour effectuer l'analyse des échantillons d'eaux usées, au coût annuel de 1 089,24 \$, taxes incluses, excluant les frais de transport pour le retour des échantillons, débutant le 1^{er} novembre 2010 et ce, pour une durée de 12 mois.

Mandat donné à Envir'eau Puits inc. pour la préparation de l'appel d'offres et la supervision des travaux de forages et pompes relatifs à une étude hydrogéologique pour la mise en place d'infrastructures d'eau potable à l'extérieur du périmètre urbain, secteur est, au coût estimé à 23 901,28 \$, incluant les taxes.

Demande de soumissions pour des travaux de construction de 2 puits de production pour l'alimentation en eau potable à l'extérieur du périmètre urbain, secteur est, aux entreprises suivantes :

Groupe Puitbec inc. , Les Forages LBM inc., Les Puits du Québec inc., R. Beaumont & Fils inc. et Samson & Frères inc. et à tout autre entrepreneur intéressé à soumissionner et qui se manifesterait avant l'expiration du délai pour déposer une soumission.

Une enveloppe budgétaire de 6 000,00 \$ est accordée afin de permettre au directeur des travaux publics d'effectuer des prélèvements d'eau pour environ 60 immeubles situés sur les routes Coulombe/Kennedy pour analyse dans un laboratoire spécialisé et ce, au meilleur coût possible.

La directrice générale et secrétaire-trésorière est autorisée à procéder à l'embauche d'un employé surnuméraire, selon les besoins administratifs et ce, jusqu'à la fin de l'année 2010.

Mandat donné à Génivar pour procéder à une étude de circulation et des besoins de la route du Vieux-Moulin et du secteur urbanisé de Saint-Isidore, au coût estimé à 24 849,43 \$, incluant les taxes et ce, telle la proposition soumise le 21 septembre 2010.

L'offre du ministère des Transports a été acceptée pour le partage des coûts relatifs à ladite étude, soit un montant estimé à 11 000,00 \$, taxes non applicables, représentant 50% des honoraires professionnels demandés par Génivar.

AVIS PUBLIC

EST PAR LES PRÉSENTES DONNÉ

par la soussignée, Louise Trachy, directrice générale et secrétaire-trésorière de la susdite municipalité

QUE:

Suite à l'adoption par le conseil municipal le 4 octobre 2010 du règlement no 212-2010 relatif aux usages permis dans les zones mixtes M-8 et M-11 et à l'entreposage extérieur dans les zones industrielles I-2 et I-4 et modifiant le règlement de zonage 160-2007 (175-2007, 181-2008, 182-2008, 202-2009 et 209-2010) et à l'approbation par l'avis de conformité de la MRC de La Nouvelle-Beauce émis le 19 octobre 2010, le règlement no 212-2010 est maintenant en vigueur.

Ce règlement vise à autoriser le stationnement, des activités récréatives et de restauration avec permis d'alcool dans la zone M-8, le stationnement, de restauration avec permis d'alcool dans la zone M-11, et à régir l'entreposage extérieur dans les zones I-2 et I-4, ainsi que la hauteur des haies.

Une copie de ce règlement est disponible pour consultation au bureau municipal, situé au 128, route Coulombe, du lundi au vendredi, de 8h30 à 12h00 et de 13h00 à 16h30.

**DONNÉ À Saint-Isidore, ce
25^e jour du mois d'octobre
2010.**

Louise Trachy, g.m.a.
Directrice générale
et secrétaire-trésorière

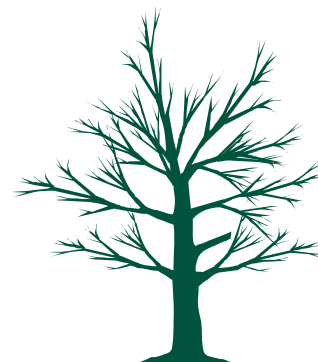

MAISON DES JEUNES

Si tu as entre 11 et 17 ans, viens faire ton tour à la Maison des Jeunes de Saint-Isidore.

HORAIRE

Vendredi: 19h00 à 23h00

Samedi: 13h00 à 17h00

19h00 à 23h00

Dimanche : 13h00 à 17h00

Tél. : 418 882-5852

Animatrices : Anabel Couture et Cindy Guillemette

Le Conseil d'administration : Annie Guay, Caroline Guay, Lucie Roy, Amélie Couture, Christine Cauchon, Ugo Delisle.

RAPPORT DU MAIRE

RAPPORT DU MAIRE SUR LA SITUATION FINANCIÈRE DE LA MUNICIPALITÉ

Chers citoyens,

Selon la loi, le maire se doit de présenter la situation financière de la municipalité à ce moment-ci de l'année. L'année 2010 en fut une de transition, de planification intense, de développements résidentiel, institutionnel et industriel, de constructions et de progrès pour Saint-Isidore. Voici donc mon rapport en date du 1^{er} novembre 2010.

Rapport financier 2009 et prévisions 2010

La firme comptable Blanchette, Vachon et Associés a produit le rapport financier 2009, en voici quelques données:

Pour l'année 2009, les recettes prévues de 3 636 152 \$ furent de 4 089 422 \$ et les dépenses estimées à 3 636 152 \$ furent de 3 834 847 \$ ce qui laisse un excédent net de 254 575 \$, incluant les affectations.

Finalement, au 31 décembre 2009, l'excédent accumulé de la municipalité est de 650 899 \$, soit:

Excédent accumulé non affecté au 1er janvier 2009:	613 272 \$
Excédent accumulé non affecté au 31 décembre 2009:	385 515
Excédent accumulé affecté au 31 décembre 2009:	<u>265 384</u>
Excédent accumulé au 31 décembre 2009:	650 899\$

Les fonds réservés se détaillent comme suit:

Fonds de roulement	254 769 \$*
SQAE	867
Fonds local – Réfection et entretien de certaines voies publiques	8 077
Solde disponible des règlements d'emprunts fermés	<u>155 120</u>
	418 833 \$

* En 2009, la municipalité a remboursé une quatrième tranche au montant de 25 231 \$ sur 126 155 \$ emprunté au fonds de roulement pour les travaux dans le Domaine-du-Vieux-Moulin - phase 1. La municipalité a l'obligation de rembourser ce montant sur une période maximale de cinq ans.

Le rapport du vérificateur de l'année 2009 ne fait mention d'aucune particularité.

Pour l'année 2010, la municipalité a adopté un budget équilibré de 3 561 998 \$.

Au 31 octobre 2010, les revenus étaient de 2 958 847 \$, les dépenses de fonctionnement incluant le remboursement de la dette à long terme de 2 137 483 \$ et les dépenses d'investissements de 1 052 121 \$, ce qui laisse un résultat avant affectations de (230 757 \$). En date du 31 octobre 2010, il y a eu des affectations nettes pour un montant de 416 230 \$, ce qui laisse un excédent net de 185 473 \$. Quelques subventions sont encore à recevoir, un financement est à réaliser et un règlement d'emprunt est en processus d'approbation. On anticipe un budget équilibré à la fin de la présente année financière.

Programme triennal d'immobilisations

Le programme triennal d'immobilisations adopté pour les années 2010, 2011 et 2012 est réalisé à soixante-quinze pour cent pour l'année 2010. Également, des projets

d'immobilisations prévus pour 2011 ont été effectués en 2010, dont l'aménagement de parcs, ainsi que la construction du Centre multifonctionnel et d'une bibliothèque municipale/scolaire

Les autres projets futurs s'orientent comme suit:

- travaux d'assainissement des eaux ;
- acquisition d'un édifice pour la relocalisation de la Maison des Jeunes ;
- continuation de l'amélioration significative des routes municipales et provinciales ;
- mise en place d'une structure aux sports et loisirs ;
- construction d'un nouvel étang aéré pour l'épuration des eaux usées ;
- aménagement de pistes cyclable et pédestre ;
- développements résidentiel et industriel ;
- aménagement au point d'eau Parent et réfection du barrage au point d'eau Couture ;
- entretien et amélioration des immeubles de la municipalité.

Contrats municipaux

La loi nous exige maintenant à fournir la liste de tous les contrats de 25 000 \$ et plus ou de 2 000 \$ et plus à un même contractant et totalisant plus de 25 000 \$.

En voici la liste:

NOM:	MONTANT
OBJET DU CONTRAT	
Excavation A.G.C.C. inc.:	1 380 238,00 \$
Contrat de déneigement des routes entretenues par la municipalité (contrat sur 5 ans : 2005-2006, 2006-2007, 2007-2008, 2008-2009 et 2009-2010)	
Excavation A.G.C.C. inc.	212 324,00 \$
Contrat de déneigement avec le Ministère des Transports pour une route leur appartenant (route du Vieux-Moulin) (contrat sur 5 ans: 2005-2006, 2006-2007, 2007-2008, 2008-2009 et 2009-2010)	
Excavation A.G.C.C. inc.	2 271 891,55 \$
Contrat de déneigement des routes entretenues par la municipalité excluant le secteur urbain, sauf la rue Ste-Geneviève et la route Coulombe et incluant la route du Vieux-Moulin pour le Ministère des Transports (contrat sur 5 ans : 2010-2011, 2011-2012, 2012-2013, 2013-2014 et 2014-2015)	
Déneigement et Excavation	
Dave Labonté	153 207,61 \$
Contrat de déneigement du secteur urbain, sauf la rue Ste-Geneviève et la route Coulombe (contrat sur 5 ans : 2010-2011, 2011-2012, 2012-2013, 2013-2014 et 2014-2015)	
Services Sanitaires Denis Fortier inc	349 203,21 \$
Enlèvement des ordures (contrat sur 5. ans : 2006, 2007, 2008, 2009 et 2010)	
Aréo-Feu	40 815,86 \$
Équipements pour le service des incendies	
Les Constructions Edguy inc.	35 935,47 \$
Grattage des chemins, ponceau et terrain de balle	
Dominique Blais Architecte	26 243,44 \$
Mandat d'architecture pour le Centre multifonctionnel et le garage municipal	

Les Entreprises Lévisiennes inc	332 491,81 \$
Contrat 2010 pour l'asphaltage mécanisé	
Les Entreprises Clauni inc.	27 109,20 \$
Remplacement des fenêtres du Centre municipal et chaînes de rue	
Génivar société en commandite	83 977,88 \$
Honoraires professionnels pour projets de réfection du Point d'eau Couture, étude de tracé de route et de circulation, pour la route du Vieux-Moulin, remplacement de ponceau dans le rang de la Grande-Ligne, stabilisation de rives et assistance pour demandes d'aide financière au MAMROT	
Gilles Audet Excavation inc.	39 756,21 \$
Grattage des chemins, rechargement des accotements et terrain de balle	
Groupe Ultima	41 745,00 \$
Assurances générales 2010 de la municipalité	
Mécanarc	214 050,68 \$
Aménagement du parc de l'aréna avec jeux d'eau, volleyball de plage, skate park et toilettes extérieures	
Ronam Constructions inc.	3 526 262,75 \$
Conception et construction du Centre multifonctionnel	
Maxi Métal inc.	289 213,96 \$
Acquisition d'un camion citerne	
Envir'eau Puits inc.	48 643,47 \$
Étude hydrogéologique pour le Centre multifonctionnel et préparation d'un appel d'offres pour travaux de forage d'un projet d'aqueduc route Coulombe/Kennedy	

Rémunération des élus municipaux

L'article 11 de la Loi sur le traitement des élus municipaux prévoit que si un règlement sur le traitement des élus est en vigueur sur le territoire de la municipalité, le rapport du maire doit inclure une mention des rémunérations et des allocations de dépenses que chaque membre du conseil reçoit de la municipalité.

Puisqu'un tel règlement existe à la municipalité de Saint-Isidore, voici donc le traitement reçu par les élus municipaux pour l'année 2010:

	Rémunération de base	Allocation de dépenses	Rémunération totale
Maire (*)	6 682,32 \$	+ 3 341,16 \$	= 10 023,48 \$
Conseillers(ères) : 2	227,44 \$	+ 1 113,72 \$	= 3 341,16 \$

(*) Comme le maire siège sur le conseil de la MRC de La Nouvelle-Beauce, il reçoit également une rémunération supplémentaire, soit 228,00 \$ par mois pour un montant total annuel de 2 508,00 \$ pour les séances ordinaires et 228,00 \$ pour chaque séance extraordinaire ou statutaire. Le maire ne reçoit aucune rémunération pour le mois de juillet puisque la MRC ne tient pas de séance.

Réal Turgeon,
Maire

BESOIN D'UN PASSEPORT

Besoin d'un passeport?

Votre député, Maxime Bernier, tiendra une clinique de passeport le 6 novembre 2010 au centre multifonctionnel de Vallée-Jonction (259, boul. J.-M. Rousseau) de 10h à 13h.

Vous aurez besoin de :

- ✓ Certificat de naissance ou carte de citoyenneté canadienne (original);
- ✓ Pièce d'identité avec photo (par ex. : permis de conduire, assurance-maladie);
- ✓ Paiement pour le passeport (carte de crédit, chèque certifié ou mandat poste émis à l'ordre du Receveur général du Canada);
16 ans et plus : 87,00\$, 3 à 15 ans : 37,00\$, moins de 3 ans : 22,00\$
- ✓ Paiement pour la photo (10,00\$ en argent);
- ✓ Noms, adresses et numéros de téléphone de deux personnes autre que votre famille;
- ✓ Être accompagné d'un répondant ayant avec lui son passeport valide, sauf pour les demandes de renouvellement simplifié;
- ✓ Formulaire disponibles au www.ppt.gc.ca ou sur place.

Pour plus d'informations : 1 888 470-2171.

Au plaisir de vous y rencontrer!

Brochu, Dubois, Lajeunesse Notaires

*Des notaires
attentionnés
et à l'écoute
de vos besoins.*



17, ROUTE KENNEDY 2, RUE DES ÉRABLES
SAINT-HENRI SAINT-ANSELME
418 882-3456 418 885-4400



MRC Nouvelle Beauce

Mot du préfet

La MRC de La Nouvelle-Beauce vient de donner un appui à une coalition interrégionale visant la promotion d'une démocratie de proximité. Sommairement, les revendications des membres de cette coalition sont :

- Demander au gouvernement du Québec d'appeler un nouveau projet de loi sur la modification de la Loi électorale, et ce, en prenant en compte dans leur élaboration de cette loi de nouveaux critères. Outre celui de la démographie, nous croyons qu'il y a lieu de tenir compte de critères qui respecteraient, entre autres, les régions administratives, les MRC, les communautés naturelles, le sentiment d'appartenance et la responsabilité sociale, environnementale et économique liée à l'habitation dynamique du territoire québécois;
- Nous réclamons des élus de l'Assemblée nationale qu'ils travaillent de concert pour trouver un terrain d'entente qui permettrait d'empêcher l'entrée en vigueur de la nouvelle carte électorale, telle que déposée par le DGE, et qu'un consensus des partis représentés à l'Assemblée nationale est nécessaire pour trouver une nouvelle avenue de solution;
- Que l'ensemble de la réflexion des élus provinciaux soit réalisé en s'attaquant au vrai problème de la représentation équitable des régions et de la défense de la démocratie de proximité.

Survol de la séance régulière du 19 octobre 2010

Plan de développement du secteur agricole et agroalimentaire régional de la Chaudière-Appalaches

Le conseil a autorisé la signature du Plan de développement du secteur agricole et agroalimentaire régional de Chaudière-Appalaches 2010-2014. Cet outil découle des résultats positifs de la mise en œuvre du Plan stratégique régional du secteur agricole et agroalimentaire 2005-2010 ainsi que de la volonté politique régionale d'accentuer le développement de ce secteur dans l'ensemble de notre région. La Table agroalimentaire de Chaudière-Appalaches (TACA) sera l'organisme qui assumera la coordination générale de la mise en œuvre du plan. En plus de participer au comité de gestion, la MRC de La Nouvelle-Beauce va allouer une contribution financière de 1 500 \$ par année durant les 4 années de la durée de l'entente.

Projet de formation collégiale sur la gestion et la gouvernance des municipalités

La MRC a signifié son appui au projet d'implantation d'une formation collégiale conduisant à l'obtention d'une attestation d'études collégiales (AEC) en gestion et gouvernance des municipalités qui est présentement travaillé en collaboration entre les cégeps Beauce-Appalaches, Lévis-Lauzon et Thetford ainsi que le Centre d'études collégiales de

Montmagny. Cette nouvelle formation vise à développer des connaissances et des compétences aux personnes ayant à assurer des tâches de gestion et de gouvernance auprès des municipalités.

Maryse Breton, directrice au soutien administratif

SERVICE EN SÉCURITÉ INCENDIE

Les chandelles et lampes à l'huile

Avec l'hiver qui approche à grands pas, l'utilisation des chandelles et des lampes à l'huile devient plus fréquente. Voici donc quelques consignes de sécurité à respecter par rapport à l'utilisation de ces appareils :

- Choisir des chandeliers incombustibles assez grands pour recueillir la cire qui coule des chandelles (éviter le bois et le plastique);
- Toujours les installer sur des surfaces stables et de façon à ne pas être accessibles aux enfants et aux animaux domestiques;
- Éloigner toute matière combustible près des flammes (rideaux, boiseries, livres, décorations, etc.);
- Ne jamais laisser une chandelle ou une lampe à l'huile allumée sans surveillance et couper la mèche au besoin lorsque la flamme est trop haute;
- Ne pas se déplacer avec une lampe à l'huile ou une chandelle allumée à la main;
- Les lampes à l'huile doivent être remplies avec le combustible approprié;
- Toujours éteindre les chandelles ou les lampes à l'huile avant d'aller se coucher.

N'oubliez pas de vérifier le bon fonctionnement de vos avertisseurs de fumée avant d'utiliser des chandelles ou des lampes à l'huile : ça pourrait vous sauver la vie.

Si vous avez des questions par rapport à la prévention incendie, n'hésitez pas à communiquer avec votre Service de sécurité incendie municipal ou avec le Service régional de prévention incendie

Antoine Sévigny
Technicien en prévention
incendie

MRC de La Nouvelle-Beauce

Eric Paradis
Directeur service incendie
de Saint-Isidore



CHEVALIERS DE COLOMB DE SAINT-ISIDORE



MESSAGE DU GRAND CHEVALIER

**** BILLETS DES ŒUVRES CHARITABLES ****

L'automne a déjà montré son vrai visage, mais vous savez tous que plusieurs visages vous seront familiers dans les jours à venir, car la vente des billets des œuvres charitables est déjà amorcée. Après 12 ans, le frère Paul André Brochu a décidé de remettre la responsabilité de la vente des billets. Merci pour l'excellence de votre travail. Cette année, **Mme Jacqueline Guillemette** sera la **Responsable des ventes**. L'an passé, Mme Émilienne Mercier Parent a été l'heureuse gagnante dans notre paroisse. Merci à tous les vendeurs (euses) et à tous les gens qui nous encouragent depuis de nombreuses années dont 60% des profits iront à des organismes de la région.

Information: Mme Jacqueline Guillemette - 418-882-5682

BRUNCH FRATERNEL

Le 24 octobre, avait lieu un brunch fraternel au restaurant le TRI-BON avec conférencière invitée **Sœur Hermance Couture**. Son récit était orienté sur les US et COUTUMES de la vie des gens au Gabon en Afrique. Elle nous a ouverte une fenêtre sur l'Afrique pendant 30 minutes. Merci Sœur Hermance pour avoir tenu notre attention car tous les gens présents ont adoré votre allocution et apprécieront davantage les commodités de leur quotidien. **Bravo**

FÊTES DES CHEVALIERS EN NOVEMBRE

Frère Grégoire Bilodeau (Ken.)	08 novembre
Frère Robert Guillemette	08 novembre
Frère Gérard Poulin	10 novembre
Frère Edgar Morin	11 novembre
Frère Paul-Émile Audet	17 novembre
Frère Willie Turmel	24 novembre

" Bon anniversaire à vous tous "

NOUVELLES DE NOS MEMBRES

Le Frère Réal Grondin est décédé à Vaudreuil à l'âge de 76 ans.

Le Frère Clermont Bégin est décédé à Québec à l'âge de 50 ans.

Toutes nos condoléances aux familles éprouvées.

PENSÉE DU MOIS

" Quand vous voulez vous faire dire que vos plats fondent dans la bouche, servez des plats congelés "

André Tracy, grand chevalier.

ARBRE ENCHANTÉ – CHEVALIERS DE COLOMB 4E DEGRÉ

L'arbre enchanté permet aux enfants de familles qui vivent une situation difficile de recevoir un cadeau pendant la période des Fêtes.

Information: Jacqueline Guillemette - 418-882-5682.

CERCLE DE FERMIERES ST-ISIDORE

La réunion du Cercle de fermière aura lieu le 10 novembre 2010 **exceptionnellement au Gîte de Saint-Isidore, 115 rue des Merles, à 19 h 30.**

Invitée : Mme Dany Drouin

Sujet : Trucs pour combattre l'insomnie

Atelier : Souvenirs, décorations et friandises de Noël sont au programme pour l'occasion.

N'oubliez pas notre comptoir OLO à l'aréna de Saint-Isidore les 27 et 28 novembre 2010.

Merci et bienvenue à tous

Information: Denise Amyot - 418-895-6500

Activité - Noël en automne

Venez célébrer un Noël en automne à l'auberge La Calèche à Ste-Agathe des Monts les 12-13 et 14 novembre. Au programme 2 spectacles. Bienvenue à tous !

Information : Éliane - 418-882-5945

Recette de pâte d'amande maison

Ingrédients:

- 1/4 lb d'amandes broyées
- 1 c. à table de beurre
- 2 blancs d'oeufs en neige
- 1/2 lb de sucre à glacer (8 onces)

Étapes:

1. Mélanger la poudre d'amandes et le beurre.
2. Ajouter les blancs d'oeufs fermes.
3. Mélanger le tout.
4. Ajouter le sucre à glacer graduellement.
5. Brasser longtemps.
6. Colorer au goût.
7. Envelopper dans une pellicule plastique et mettre dans un sac de type ziploc. Se conserve au moins une semaine au frigo.

Liliane Ferland



CLUB FADOQ ST-ISIDORE

Activités de novembre et décembre:

9 novembre - 13 h 30	Tournoi de 500	Aréna de Saint-Isidore
14 novembre - 16 h 30	Souper - dansant	Aréna de Saint-Isidore
12 décembre - Dîner	Dîner de Noël 2 choix de menu	Tri-Bon **Réservations avant le 6 décembre 418-882-6077
14 décembre - 13 h 30	Tournoi de 500	Aréna de Saint-Isidore

Bienvenue à 2 nouveaux membres :

Mme Jeanette Larose

M. Maurice Hallé

Tous les jeudis 19 h 00 - Baseball-poches

Tous les vendredis 19 h 30 - Cours de danse

Monique D. Lepage, présidente

PATINAGE ARTISTIQUE

Résultats des tests de l'école d'automne

Test de style libre sénior argent (élément): Cindy Gingras

Résultats des compétitions

Souvenir Georges-Ethier du 29 septembre au 3 octobre 2010

à Trois-Rivières

Médaille de bronze :

Ann-Frédéric Pouliot
(Pré-Novice Dame)

Participant(e)s :

Anne-Marie Giroux,
Lorie-Anne Pelchat

Invitation Lévis du 8 au 11 octobre 2010 à Lévis

Médaille d'or :

Ann-Frédéric Pouliot
(programme long)

Médaille d'argent :

Cindy Gingras
(junior argent)
Ann-Frédéric Pouliot
(programme court)

Médaille de bronze :

Léila Roy-Châtigny
(programme court)
Léila Roy-Châtigny
(programme long)
Annabelle Fournier
(pré-préliminaire)

Participant(e)s :

Mélina Fournier,
Emmanuelle Giroux,
Anne-Marie Labonté,
Kellyane Lagrange,
Magalie Laliberté,
Carolane Nolet,
Cassandra Robichaud



FÉLICITATIONS à tous !

Rappel à tous Notre campagne de financement (vente de pains) se déroulera samedi le 6 novembre. Merci de nous encourager!

Le comité

TEL-ÉCOUTE DU LITTORAL

TEL-ÉCOUTE DU LITTORAL

DE RETOUR À L'HORAIRE HABITUEL

Moments difficiles ? ...En parler, ça fait du bien...

Tel-Écoute du Littoral est un service d'écoute téléphonique **anonyme et confidentiel** pour toute personne qui ressent le besoin de parler de son vécu, qui se sent seule, qui a des idées noires ou pour toute autre problème. Parce que vous êtes importants pour nous, appelez.. on vous écoute. Nos bénévoles écoutants sont spécialement formés pour vous répondre...

LIGNE D'ÉCOUTE SANS FRAIS:

418-387-3393

ou

1-877-559-4095

Lundi au vendredi de 18h00 à 3h00 du matin

Samedi et dimanche de midi à 3h00 du matin



*Pour être belle et impeccable
en tout temps!*

Que diriez-vous d'avoir bonne mine dès votre réveil ?

Que vous soyez au gym, en ski, à la plage, au resto ou au bureau, restez maquillée, soignée, naturelle et sûre de vous du matin au soir, grâce au maquillage permanent.

*Efficace, simple
et sans douleur.*

Kathleen Auclair
418 569-5280
au Centre de Beauté
l'Évasion



Nouvelle technologie au Centre de Beauté l'Évasion

PARIS
COLLIN
G.M.

PHYTO STEM CELL +

Retarder les effets du temps



Crème CONTOUR YEUX

Cette crème anti-âge innovatrice, conçue spécialement pour le contour délicat de l'œil, hydrate, apaise et améliore visiblement la fermeté et l'apparence des cernes, poches, rides et ridules. Elle aide à préserver la jeunesse du regard.

Réduction des rides*

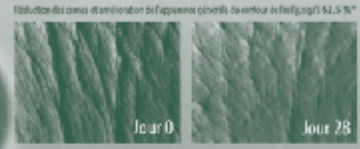
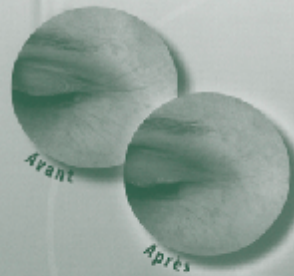
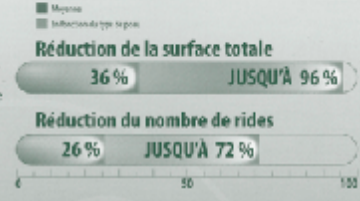

*Résultats obtenus après 28 jours

Effet synergique

Des résultats spectaculaires sont obtenus avec l'application combinée du SÉRUM, de la CRÈME ou du GEL-CRÈME et de la CRÈME CONTOUR YEUX.



Combinaison de tous les produits

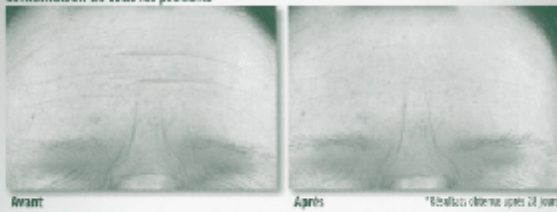

*Résultats obtenus après 28 jours



DE BEAUX ONGLES POUR LES FÊTES!!!



C'est possible avec le gel...

Le gel reste en place sur vos ongles avec ou sans prothèses durant 3 à 4 semaines, cote de sécurité 5 étoiles.

Votre spécialiste des ongles

Andrée-Anne Blais

Votre rendez-vous beauté:

Vendredi 26 novembre : Maquillage permanent Kathleen Auclair

Mardi 2 et 30 novembre : Atelier maquillage «Nouveauté Noël»

Centre
de
Beauté



171, rue Sainte Geneviève, Saint-Isidore Nancy Fournier, propriétaire

418 882-2519

SERVICE 211 DISPONIBLE CHEZ VOUS

Le 211 est un **service d'information et de référence** gratuit et confidentiel qui dirige les personnes vers les **ressources existant dans la communauté** dans les régions de la Capitale-Nationale (Québec, Portneuf et Charlevoix) et de Chaudière-Appalaches.

Les préposés du service 211 sont en mesure de comprendre le problème qui leur est soumis et de trouver l'organisme ou le service qui répondra le mieux aux besoins de la personne. Le service est offert en français et en anglais et est adapté aux besoins des malentendants. Les heures d'ouverture sont du **lundi au vendredi de 8h à 21h et le samedi et dimanche de 8h à 18h.**

Un service de clavardage et un accès à la base de données sont aussi disponibles sur le site internet du 211 pour les personnes qui désirent faire leur propre recherche à la maison ou à leur travail. Voici l'adresse : www.211quebecregions.ca

Maxime Robin-Lahaie,

Superviseur de la centrale

INVITATION JOURNÉES 211

Invitation Journées 211

Aux organismes communautaires, principaux partenaires et intervenants

Le Service 211 vous invite à l'une ou l'autre de ses Journées 211.

Venez saisir l'occasion de découvrir tout le potentiel de nos outils et nous faire part de vos commentaires et de vos besoins.

Pour la Capitale-Nationale

Jeudi le 11 novembre 2010

**Au Centre communautaire
Lucien-Borne
100, chemin Sainte-Foy, Qc
Local 305
(entrée par le chemin Ste-Foy)**



De 9 h à 12 h - Suivi d'un buffet froid



Pour la Chaudière-Appalaches

**Mercredi le
17 novembre 2010
Au Centre d'écoute
téléphonique et de
prévention du suicide
CEPS Beauce-Etchemin
12220, 2e Avenue St-Georges**

10h45 **Seconde plénière** : échange avec les participants et l'équipe du 211;

commentaires sur les outils et démonstration sur la recherche dans la base de données du 211

- le nouveau Répertoire des ressources communautaires 2010-2011
- la réponse téléphonique
- l'inscription dans la base de données
- l'utilisation du site www.211quebecregions.ca

11 h 45 Bilan à chaud de la Journée 211

12 h Buffet froid

Prière de confirmer votre présence
AVANT LE 6 novembre 2010

Communiquez avec Line Belleau du CABQ par téléphone, au 418-681-3501 ou par courriel à : info@211quebecregions.ca

Au plaisir de vous rencontrer !

Claude Vanasse, directrice générale du CIR

Thierry Durand, directeur général du Centre d'action bénévole Bellechasse, Lévis, Lotbinière

Maxime Robin-Lahaie, superviseur de la centrale

Charles-Henri Parent, directeur général du Centre d'action bénévole de Québec

Valérie Godin, superviseure de la base de données

Louise Simard, technicienne à la base de données

LA GUIGNOLÉE

Cette année, la « Guignolée » aura lieu dimanche **le 12 décembre**, entre 10h30 et 13h00.

Des bénévoles passeront à vos portes pour ramasser des denrées non périssables ou de l'argent en collaboration avec Lien-Partage et les Chevaliers de Colomb.

Si vous êtes intéressés à participer, contacter Claude Guillemette au 418-882-0520



Un aperçu du programme de l'avant-midi

8h30 Accueil des participants et des participantes

9 h Lancement de la journée par monsieur Jean-Louis Lapointe, président du conseil d'administration

Première plénière : animatrice madame Claude Vanasse, directrice générale

- les résultats de 2009 : points saillants
- les perspectives de développement du Service 211
- période de questions



Connaissez-vous les Bonidollars ?

Voici ce que votre carte VISA Desjardins peut vous offrir !

100 \$ d'achat sur votre carte VISA Desjardins = 1 Bonidollars

Les Bonidollars peuvent être échangés contre plusieurs produits :

- Produits et services financiers tels que les REER, les Fonds Desjardins, les produits d'assurance auto et habitation Desjardins, les frais de services, les remboursements de prêts hypothécaires et bien plus !
- Voyages
- Primes-cadeaux
- Billetterie à la carte
- Et encore plus !

Informez-vous auprès de votre Caisse ou au Service AccèsD (1-800-Caisses) pour adhérer à l'option Bonidollars sur votre carte VISA Desjardins et ainsi bénéficier de plusieurs avantages !

Épluchettes de blé d'Inde - Bienvenue à nos nouveaux voisins de Saint-Isidore et de Scott !

Voici les gagnants des prix de présence dans le cadre des Épluchettes de blé d'Inde organisées en septembre par la Caisse populaire Desjardins du Nord de la Beauce. Ces activités avaient pour but de souhaiter la Bienvenue aux nouveaux voisins.



Madame Francine Parent, accompagnée de Madame Jacqueline Parent, Directrice placement et financement, Opérations et transactions assistées.



Monsieur Yves Lessard, Directeur général, accompagné de Monsieur Clément Marcoux, Maire de Scott, Madame Nathalie Boucher et Madame Jacqueline Parent, Directrice Placement et financement – Opérations et transactions assistées.

Siège social
106, route du Vieux-Moulin
Saint-Isidore (Québec) G0S 2S0
Téléphone : 418 882-5678

Centre de services de Scott
1060, route Kennedy
Scott (Québec) G0S 3G0
Téléphone : 418 387-5804
Sans frais : 1 866 982-5678



Desjardins
Caisse populaire
du Nord de la Beauce

BILLET RELIGIEUX

Lettre à frère André

Très cher frère André, je vous écris aujourd'hui pour vous exprimer toute la joie que m'a procurée la nouvelle de votre canonisation. C'est un grand événement pour nous, les catholiques d'ici. Il y a longtemps qu'on l'attendait !

Vous êtes seulement le deuxième, des enfants nés dans notre pays, à être canonisé. La première Marguerite d'Youville, nous a laissé le témoignage d'une débrouillardise extraordinaire, mise au service d'une foi sans pareille, pour secourir les plus pauvres. Quelle femme ! Vous n'êtes pas en reste. Vous avez vécu pauvrement, vous avez connu la solitude de l'orphelin et la maladie, vous savez ce que c'est d'avoir eu de la difficulté à apprendre, vous avez dû vous exiler pour trouver du travail, et vous vous êtes dévoué aux plus humbles tâches. Vous avez aussi connu la médisance et la suspicion devant vos projets, que beaucoup trouvaient grandiloquents. Quelle humilité !

On vous attribue des milliers de miracles... Bien des gens, aujourd'hui, disent qu'il ne faut pas trop insister là-dessus. La science croit déjà en comprendre beaucoup, et elle prétend qu'elle pourra expliquer les autres un jour prochain. Comme si tous ces miracles étaient dus, d'abord et avant tout, à la pauvreté et à l'ignorance de nos ancêtres. N'empêche que quelques-uns sont vraiment extraordinaires et le fait qu'un million de personnes viennent à vos funérailles, ce n'est pas de la petite bière ! On pourrait peut-être demander à vos détracteurs de faire un ou deux miracles (juste des petits), pour nous convaincre de leurs critiques. Ce qu'ils ne comprennent pas, c'est que vous-mêmes, vous n'avez jamais reconnu avoir fait de miracles : « C'est saint Joseph ! » disiez-vous toujours. Ce qu'ils ne comprennent pas, voyez-vous, c'est votre confiance en Dieu.

Vous n'avez pas joué non plus la carte de la perfection : vous aviez des défauts et vous le reconnaissiez. Vous regrettiez vos emportements et vos rudesses. J'aime mieux confier mes intentions à un saint qui a connu, comme moi, de la misère à appliquer les points les plus ardues de l'Évangile. On se retrouve dans le même club et ça nous donne l'espérance de rejoindre le Seigneur au-delà de nos propres misères.

Quand on entre dans le vestibule des lampions à l'Oratoire, tout près de votre tombeau, la lumière et la chaleur qui se dégagent nous conduisent au seuil d'un autre monde. Des gens de tous les pays ont signé les registres qui y sont placés. Votre sainteté rejoint même des gens d'autres religions venus vivre ici. Qu'elle puisse être un pont pour que nous rivalisions de bonté les uns envers les autres, pour laisser à Dieu, le soin de nous apprendre la route qui conduit le plus sûrement vers Lui.

Du haut du ciel, ne nous oubliez pas : des défis inédits sont aujourd'hui lancés à l'Église d'ici. Vous auriez bien du mal à comprendre ce qui a pu se passer depuis votre départ. Nous

ne le comprenons pas très bien nous-mêmes. Mais, quelle que soit l'époque, servir le Seigneur dans la joie est le plus beau de tous les défis, et votre prière peut nous aider grandement à le relever.

Denis Villeneuve, prêtre

LA FABRIQUE DE SAINT-ISIDORE

Des nouvelles de votre Fabrique

Plusieurs projets ont été réalisés au cours de l'année 2010. Nous tenons à remercier les bénévoles et la communauté chrétienne pour leur participation à différentes activités.

Tournoi de pétanque

MERCIS à mesdames : Claire Châtigny, Yvette Dion, Yolande Labonté, Ginette Châtigny, Johanne Gourde, Johanne Pelchat, Sylvie Francoeur, Paule Bilodeau.

Toute notre reconnaissance pour votre accueil et votre générosité.

Rallye maison et rallye automobile

Nos bénévoles : Suzanne Allen, conceptrice, bravo!, Johanne Gourde, Carole Brochu, Karine Dumont, Jacqueline Pouliot, Bernyce Turmel.

Un grand merci à chacune de vous et à toutes les participantes.

Messes estivales

MERCIS aux personnes bénévoles qui ont apporté leur aide pour la réalisation de cette activité.

Mesdames : Johanne Pelchat, Paule Bilodeau, Jacqueline Pouliot, Hermance Couture, Monique Leblond, Estelle Roy, Audrey Parent, Stéphanie Parent.

MERCIS à nos fidèles et généreux commanditaires :

Boucherie Bélanger Inc., Garage Alain Fournier, Hydraulique St-Isidore Inc., Jean-Louis Gosselin Inc., Construction J.P. Pouliot, Exposition du Bassin de la Chaudière, Matériaux St-Isidore Inc., Dépanneur Quatre Chemins Enr., Les Entreprises Clauni Inc., Soudure J.L.Nadeau Inc., Clinique Médicale St-Isidore, Promutuel Beauce, Chantal Brochu, Martin Darisse, Diane Boucher, Daniel Dubé, pharmaciens, Caisse populaire du Nord de la Beauce.

REVENU TOTAL DE CES ACTIVITÉS : 2 437,00 \$

Prochaines activités : vente de pâtés et de tartes

Madame Suzanne Allen et Monsieur Clément Morin ont accepté de nous cuisiner leurs excellents produits :

- Tartes au sucre
- Tartes aux raisins
- Pâtés à la viande

Nos vendeuses sont:

Madeleine Drouin Vachon	418-882-5280
Suzanne Allen	418-882-5598
Marguerite Laliberté Fortier	418-882-5694
Lucille B. Gourde	418-882-5169

Émilie P. Allen 418-882-5974
Bernyce Turmel 418-882-5247

Faites vos réservations le plus tôt.

Mgr Paul Lortie, Évêque auxiliaire de Québec en visite pastorale du 4 au 28 novembre 2010 en Nouvelle Beauce

OBJECTIF :

L'objectif de l'évêque, au cours de sa visite, est de confirmer dans la foi, l'espérance et la charité, le peuple de Dieu qui lui est confié. Cet objectif se réalise de multiples façons :

- Dans la prière et l'action de grâce pour les merveilles que le Seigneur continue d'accomplir dans le milieu.
- Dans le soutien et l'appui de l'équipe pastorale qui partage avec lui les joies et difficultés rencontrées dans la mission.
- Dans l'écoute et l'encouragement des baptisés.
- Dans la relance et l'interpellation pour les prochains pas à faire dans l'évangélisation.
- Dans des activités de contact auprès de la population locale.

Des temps de rencontre et de partage auront lieu avec les équipes d'animation locales, les conseils de fabrique, les personnes intéressées et engagées dans l'éducation de la foi, les institutions du milieu et bien sur avec les paroissiens... **spécialement à Saint-Isidore lors de l'eucharistie dominicale du 21 novembre 2010 à 9h30 à l'église.**

Concert de Noël

Le 28 novembre 2010, à 14 heures, en l'église de Saint-Isidore, aura lieu un concert de Noël présenté par le *Chœur du Vieux Moulin* de St-Isidore et les musiciens du NCSM Montcalm de la Marine canadienne.

Venez entendre des airs de Noël et de la musique dans une église à l'acoustique exceptionnelle : vous y vivrez d'heureux moments.

Prix du billet d'entrée :

Adultes : prévente 12,00 \$
à l'entrée 15,00 \$

Enfants de moins de 12 ans : 5,00 \$

**CENTRE DE RÉNOVATION
MERCIER & FRÈRES INC.**

530, route Bégin
Saint-Anselme

**Tél.: 418 885-9300
Télec.: 418 885-9333
Sans frais: 1 866 637-2437**

yves_mercier@globetrotter.net



Vous trouverez également sur place :

- des billets en vente pour le tirage d'une courtepoinette au prix de 10,00 \$. Le tirage se fera après la messe de 9h30 le 1er janvier 2011;
- des tartes et des pâtés faits maison au prix de 7,00 \$ l'unité.

Venez nombreux profiter de ce temps qui vous plongera dans l'atmosphère des Fêtes.

Bernyce Turmel, présidente

ANNONCES CLASSÉES

À vendre

- Motoneige, marque Ski-Doo Tandra, 2006, comme neuf, peu utilisé. Pour informations : 418-882-5156.



LOCATION DE CONTENEUR
et RÉCUPÉRATION DE MÉTAUX



**SERVICE
7 JOURS!**

- **Location de conteneur à débris de construction et toiture**
- **Récupération de métaux**

Jimmy Doyon
102, rue du Menuisier, St-Isidore, QC G0S 2S0
418 955-6049 • 418 254-1472

Fabrication Dalji

- **Fabrication de remorques et conteneurs**

418 882-0533
Jimmy, Luc et David Doyon



NOUVEAU

Service de navette journalière
Nouvelle-Beauce/Lévis (Saint-Romuald)

**POUR: LE TRAVAIL • LES ÉTUDES • LE MAGASINAGE
LES RENDEZ-VOUS • ETC.**

Embarquez AVEC NOUS!

LE Circuit

Nouvelle-Beauce
Lévis (Saint-Romuald)

Pour répondre à la demande grandissante d'un transport reliant la Nouvelle-Beauce aux villes de Lévis et de Québec, Transport collectif de Beauce, en collaboration avec la MRC de La Nouvelle-Beauce, offre un service de navette deux fois par jour, du lundi au vendredi, entre Sainte-Marie et Lévis (Saint-Romuald).

Pratique

- Transfert facile avec les autobus de la Société de transport de Lévis (liaisons rive sud, rive nord)
- Optimisation du temps pendant le transport : travail, lecture, études, etc.
- Disponible le matin tôt et en fin d'après-midi pour le retour à la maison

Rapide, fiable et sécuritaire

- Accès aux voies réservées
- Aucun problème de bouchon de circulation
- Stationnement à proximité des points d'embarquement

Économique

- Réduction des frais reliés à l'essence, à l'utilisation du véhicule et aux frais de stationnement
- Tarif avantageux par déplacement et possibilité d'achat d'un laissez-passer mensuel

Écologique

- Baisse du nombre de véhicules en circulation
- Diminution des émissions polluantes associées à l'automobile

HORAIRE MATIN

Départ	Description
6h00	Château Bellevue (Ste-Marie)
6h05	Aréna Paul-Henri Drouin (Ste-Marie)
6h11	Dépanneur La Mi-Jo (Ste-Marie)
6h20	Dépanneur Cameron (Ste-Marie)
6h26	Dépanneur OLCO (Scott)
6h33	Église (Scott)
6h45	Dépanneur Porte de la Beauce (St-Isidore)
7h14	Liaison Inter-Rives (Rue de la Concorde) (St-Romuald)
7h48	Agence Santé & Services Sociaux SMA
7h57	Pâtisserie Vachon (Ste-Marie)
8h01	Château Bellevue (Ste-Marie)

HORAIRE SOIR

Départ	Description
16h30	Château Bellevue (Ste-Marie)
16h36	Pâtisserie Vachon (Ste-Marie)
16h47	Agence de Santé & Services Sociaux (Ste-Marie)
17h27	Liaison Inter-Rives (Rue de la Concorde) (St-Romuald)
17h51	Dépanneur Porte de la Beauce (St-Isidore)
17h59	Église (Scott)
18h04	Dépanneur OLCO (Scott)
18h08	Dépanneur Cameron (Ste-Marie)
18h16	Dépanneur La Mi-Jo (Ste-Marie)
18h21	Aréna Paul-Henri Drouin (Ste-Marie)
18h24	Château Bellevue (Ste-Marie)

Stationnement GRATUIT disponible à chacun des points d'embarquement

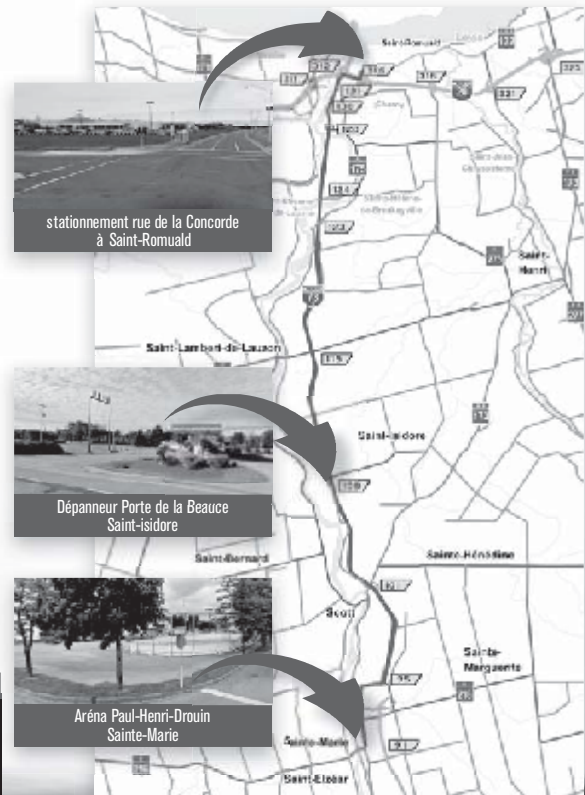

Seulement **350\$**
par déplacement

Ce service est offert par

Transport
Collectif
de Beauce

et rendu possible grâce à la collaboration de :



Pour profiter du service de navette vous devez obligatoirement réserver votre place
24 heures à l'avance du lundi au vendredi au 418 397-6666.

Préparez-vous dès maintenant pour l'hiver

827E

- Moteur 8HP, B&S
- 27 pouces
- Transmission à 6av. / 2re.
- Démarreur électrique

-Prix: 1325,00\$_{+tx}



928E

- Moteur 9HP, B&S
- 28 pouces
- Poignées chauffantes
- rotation de chute électrique
- boîtier d'engrenage en fonte
- Transmission à 6av. / 2re.
- Démarreur électrique

-Prix: 1575,00\$_{+tx}



1130SE

- Moteur 11HP, B&S
- 30 pouces
- Poignées chauffantes
- rotation de chute électrique
- boîtier d'engrenage en fonte
- Transmission à 6av. / 2re.
- Démarreur électrique

-Prix: 1845,00\$_{+tx}



1332PE

- Moteur 13HP, B&S
- 32 pouces
- Poignées chauffantes
- rotation de chute électrique
- boîtier d'engrenage en fonte
- Transmission à 6av. / 2re.
- Démarreur électrique

-Prix: 2525,00\$_{+tx}
(série commerciale)



**FIABILITÉ
JOHN DEERE
À PRIX
TRÈS
COMPÉTITIFS**

GARANTIE 2 ANS

Venez découvrir notre vaste inventaire de jouets à prix abordable



**PLUS DE
60 MODÈLES**



JOHN DEERE



**ÉMILE
LAROCHELLE**

2050, rang de la rivière
St-Isidore, Qc, G0S 2S0
Tél: 418 882-5654





RE/MAX FORTIN, DELAGE INC.

Gilles Parent

Agent immobilier affilié

Appelez: Rés.: 418 895-6644

Cell.: 418 563-5477



gilles.parent5@globetrotter.net

www.gilles-parent.com

Pour la vente ou l'achat de votre maison.

St-Isidore (Nouveau)



V. et accès à la r. Chaudière, vaste propriété (5 000 m²) récents (2008) est inondée de lumière et répond à tous les critères: proximité, bord de l'eau, intérieur jeune et très moderne. Site idéal (33897 pi²) réévaluation d'appoint - accepté pour la bi-génération. Remer simplement insaisissable! 375 000 \$

St-Isidore (Nouveau)



Spacieux et vaste bungalow, rénové avec goût, situé sur un grand terrain (10 000 pi²) et paysagé (sans voisin à l'arrière). Situé sur une rue sans issue, cette demeure est complètement aménagée avec un grand garage, un feu et un solarium en prime. Imprenable, clé en main. 264 000 \$

DROUIN & frères auto inc

**VÉHICULES NEUFS
VÉHICULES USAGÉS
PIÈCES & SERVICES
FINANCEMENT
ET BIEN PLUS!**

Visitez: www.drouinetfreres.com

T 418 387-6601



L'HEUREUX, LESSARD ET BOLDUC, NOTAIRES

Bureaux: St-Lambert • St-Bernard • St-Gilles • St-Patrice • St-Sylvestre

Spécialiste en droit AGRICOLE:

- Planification et transfert d'entreprise AGRICOLE
- Incorporation ou formation de société AGRICOLE
- Financement AGRICOLE, FAC, FADQ
- Convention d'actionnaires ou d'associés
- Zonage AGRICOLE

AUSSI:

- Testament
- Mandat d'inaptitude
- Vente
- Hypothèque, etc.



à l'arrière, de gauche à droite:
Me Alain Bolduc, notaire,
Me Guy Lessard, notaire,
Me Sylvie Turbide, notaire,
Me Robert l'Heureux, notaire et
Me Mario Bergeron, notaire

au milieu, de gauche à droite
Estelle Couture, Méliissa Poulin
Nathalie Boutin, Linda Giguère

1^{ère} rangée, de gauche à droite
Brigitte Nadeau, Isabelle Boily
Lucie Couet

105, De Brébeuf, St-Lambert-de-Lauzon Tél.: 418 889-9755 / Fax: 418 889-0852