

SERVICES MUNICIPAUX

Administration Municipalité: → **882-5670**
Télécopieur: → **882-5902**
Services d'urgence: → **9-1-1**
Incendie, ambulance et police
 Cellulaire: → ***4141**
Aréna: → **882-5130**

SOMMAIRE

Nouvelles municipales	page 2
Service des incendies	page 4
MRC de La Nouvelle-Beauce	page 6
Site internet Nouvelle-Beauce	page 6
Club FADOQ	page 6
400° Québec	page 6
École Barabé-Drouin	page 7
Sûreté du Québec	page 7
Fermières	page 7
Chevaliers de Colomb	page 7
Patinage artistique	page 11
Chorale de St-Isidore	page 11
Fabrique de St-Isidore	page 11
Club de soccer St-Lambert	page 12
Filles d'Isabelle	page 14
Tel-Écoute	page 14
Billet religieux	page 14
Gestion du Stress	page 14
Maison de la famille N.-Beauce	page 14
Eaux Souterraines	page 15

DATE DE TOMBÉE: 20 février 2008

MAISON DES JEUNES

Si tu as entre 11 et 17 ans, viens faire ton tour à la Maison des Jeunes de Saint-Isidore.

Heures d'ouverture :

Vendredi: 19h00 à 23h00
 Samedi : 13h00 à 17h00
 19h00 à 23h00
 Dimanche : 13h00 à 17h00

Tél. : 882-5852

Animatrices : Marie-Eve Couture et Annabelle Couture

Le Conseil d'administration : Claude Guillemette, Annie Guay, Lucie Allen, Yvan Bélanger, Caroline Guay, Lucie Roy, Amélie Couture, Josée Blanchette et Roger Tremblay.

ST-ISIDORE UN CHOIX BIEN PENSÉ

*Le Domaine
du Vieux-Moulin*

BIENVENUE aux nouveaux arrivants

PHASE 1 6 terrains	PHASE 2 33 terrains
------------------------------	-------------------------------

Disponible pour maison unifamiliale et jumelées
Réservez tôt !

- DE 8550 (PMA 15700 \$)
- Services d'égoût
- Accès aux routes principales et Québec (15 minutes)
- À proximité des services publics et écoles
- Un parc de 25450 m²

882-5670
 ou **209-5670**

Demain à
 10h30
 au salon de la maison

NOUVELLES MUNICIPALES

BOÎTES AUX LETTRES

Voici les normes à respecter pour les boîtes aux lettres à piquet. La boîte aux lettres doit être située au minimum à 17 pieds (5,25 m) du centre de la chaussée OU l'ouverture de celle-ci doit être à une distance variant de 0,2 m (8 po.) à 0,3 m (12 po.) de la limite de l'accotement.

Afin de faciliter le dépôt et la levée du courrier, Postes Canada exige que, lorsque la boîte est solidement fixée au poteau de support, sa partie inférieure soit située à 1,05 m (42 po.) au-dessus du sol.

COLLECTE DES ORDURES MÉNAGÈRES

NOUS VOUS RAPPELONS QUE DEPUIS LE 1ER JANVIER 2006, LES BACS ROULANTS 360 LITRES SONT OBLIGATOIRES POUR TOUT RÉSIDANT DESSERVI PAR LA COLLECTE DES ORDURES. IL EST DONC IMPORTANT QUE LES ORDURES SOIENT DÉPOSÉES DANS LE BAC CONÇU À CET EFFET.

QUANT AU BAC BLEU, ce dernier ne doit servir que pour la récupération.

Nous vous remercions de votre collaboration.

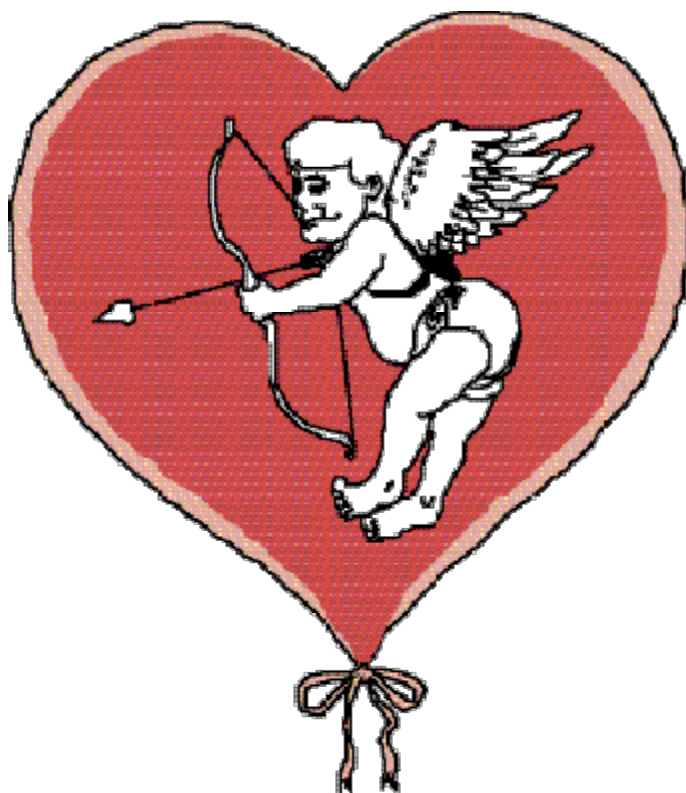

SEANCE DU MOIS DE JANVIER 2008

Les décisions suivantes découlent de la séance du 14 janvier 2008

- Le conseil a accordé aux organismes sans but lucratif la contribution financière suivante :

ORGANISMES	SUBVENTIONS 2008
Hockey mineur	21 000,00
Patinage artistique	19 500,00
Comité des loisirs	17 000,00
Tournoi N.A.P. de ping-pong	500,00
Revue sur glace	1 500,00
Bibliothèque	5 852,00
Comité de développement industriel	10 000,00
Comité de développement résidentiel	6 420,00
Comité d'amélioration	12 065,00
Exposition agricole	5 000,00
Maison des Jeunes	2 000,00
Soccer	2 450,00
Activités parascolaires	5 000,00

- Le conseil a mandaté Génivar, société en commandite afin de préparer et présenter au MDDEP une demande de certificat d'autorisation concernant des travaux de rechargement sur la route Maranda, au montant de 10 745,70 \$ incluant les taxes.
- La municipalité de Saint-Isidore autorise le directeur du service des incendies à participer à une formation pour Officier 2 ainsi qu'à procéder à des achats, le tout pour un montant estimatif de 671,61\$, incluant les taxes.
- Le conseil a accepté l'offre de monsieur Gaston Lévesque afin de préparer cinq plans d'identification des sorties d'urgence pour un montant forfaitaire de 1 200,00 \$ et ce, suite aux travaux d'agrandissement du Centre municipal.

Les décisions suivantes découlent de la séance spéciale du 28 janvier 2008

Le conseil a adopté un budget amendé pour l'année financière 2008. Voici le résumé :

Description	REVENUS		
	2007	2008	2008 révisé
Taxes générales et spéciales	2 236 301 \$	2 780 263 \$	2 324 572 \$
Paiement tenant lieu de taxes	36 500 \$	31 100 \$	31 100 \$
Autres revenus	209 980 \$	241 745 \$	241 745 \$
Transferts	124 883 \$	266 880 \$	266 880 \$
Affectations	— \$	3 730 \$	3 730 \$
Total des revenus	2 607 664 \$	3 323 718 \$	2 858 027 \$

Description	DÉPENSES		
	2007	2008	2008 révisé
Administration générale	425 227 \$	422 241 \$	422 241 \$
Sécurité publique	489 784 \$	500 379 \$	500 379 \$
Transport	532 625 \$	556 191 \$	556 191 \$
Hygiène du milieu	319 492 \$	333 369 \$	333 369 \$
Santé et bien-être	13 264 \$	15 155 \$	15 155 \$
Aménagement et développement	93 580 \$	108 796 \$	108 796 \$
Loisirs et culture	132 910 \$	190 957 \$	190 957 \$
Frais de financement	238 671 \$	364 419 \$	364 419 \$
Immobilisations	362 111 \$	832 211 \$	366 520 \$
Total des dépenses	2 607 664 \$	3 323 718 \$	2 858 027 \$

PROGRAMME TRIENNAL DES IMMOBILISATIONS

	2008	2008 révisé
Travaux de voirie	250 000 \$	250 000 \$
Luminaires de rue	5 000 \$	5 000 \$
Salle Amicale	25 000 \$	25 000 \$
Casernes incendie	50 000 \$	0 \$
Développement résidentiel	100 000 \$	0 \$
Parc industriel	250 000 \$	0 \$
Vélaroute	13 670 \$	13 670 \$
Le Gîte de St-Isidore	50 000 \$	50 000 \$
Étangs aérés	88 541 \$	22 650 \$
Total des immobilisations	832 211 \$	366 520 \$
2009		
Travaux de voirie	250 000 \$	
Vélaroute	13 670 \$	
Route Caoulombe/secteur Aréna	800 000 \$	
Route Caoulombe/carrefour Kennedy	2 000 000 \$	
Étangs aérés	1 040 000 \$	
Total des immobilisations	4 103 670 \$	
2010		
Travaux de voirie	250 000 \$	
Vélaroute	13 670 \$	
Bibliothèque/salle multifonctionnelle	1 000 000 \$	
Total des immobilisations	1 263 670 \$	

Brochu, Dubois, Lajeunesse Notaires

*Des notaires
attentifs et
à l'écoute
de vos besoins.*

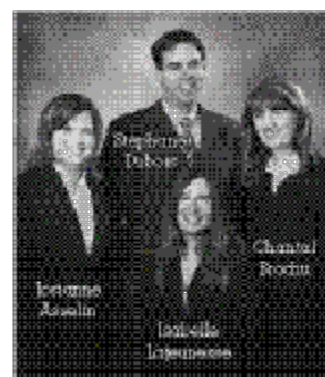

17, ROUTE KENNEDY
SAINT-HENRI

882-3456

702, BOUL. BÉGIN
SAINT-ANSELME

885-4400



AVIS PUBLIC

PROVINCE DE QUÉBEC
MUNICIPALITÉ DE SAINT-ISIDORE
MRC DE LA NOUVELLE-BEAUCE

AVIS PUBLIC est par la présente donné par la soussignée, Louise Trachy, directrice générale et secrétaire-trésorière de la susdite municipalité QUE :

Lors de la séance spéciale du lundi, 28 janvier 2008, le conseil municipal a adopté le règlement suivant :

«Règlement no 178-2008 fixant les taux de taxes pour l'année 2008»

Une copie de ce règlement est disponible pour consultation au bureau municipal, situé au 128 route Coulombe, du lundi au vendredi, de 08h30 à 12h00 et de 13h00 à 16h30.

Donné à Saint-Isidore,
Ce 4 février 2008

Louise Trachy, g.m.a.
Directrice générale et secrétaire-trésorière

TAUX DE TAXES 2008

Voici les taux de taxes qui ont été adoptés et qui établiront votre compte de taxes pour l'année 2008:

TAUX DE TAXES		
Description	2007	2008
<i>Évaluation impossible</i>	<i>779 391 900</i>	<i>219 349 300</i>
Foncière générale	1,0039	0,7652
Foncière générale – Sécurité du Québec		
Foncière générale – rue des Merles (nouvelle)		
Foncière gén. – Égouts et Assainissement	0,043	0,053
Foncière gén. – Camion autopompe	0,0162	0,013
Foncière générale – Fonds de roulement	0,0148	0,015
Foncière gén. – Rang de la Rivière, Centre municipal, Phase 2	0,0131	0,029
Tarif – Assainissement	26,07	26,07
Tarif – Égouts	240,11	240,29
Tarif – Entretien	128,20	144,01
Tarif – Rue Meighen	400,00	306,43
Tarif – Ordures	150,00	150,00
Tarif – Fosses septiques	75,00	75,00

Taux de taxes 2007 1,091 5/100 \$
Taux de taxes 2008 0,878 75/100 \$
Diminution 0,212 35/100 \$

AVIS PUBLIC

PROVINCE DE QUÉBEC
MUNICIPALITÉ DE SAINT-ISIDORE
MRC DE LA NOUVELLE-BEAUCE

AVIS PUBLIC est donné par la soussignée, Louise Trachy, directrice générale et secrétaire-trésorière de la susdite municipalité QUE :

Lors de la séance régulière du lundi, 14 janvier 2008, le conseil municipal a adopté le règlement suivant:

Règlement no 175-2007 portant sur les usages permis et conditions d'implantation particulières, créant la zone résidentielle RA-18 à même les zones résidentielles RA-16 et RB-3 et créant la zone résidentielle RA-19 à même la zone résidentielle RB-3 et modifiant le règlement de zonage no 160-2007

Suite à l'approbation par avis de conformité émis par la MRC de La Nouvelle-Beauce, ce règlement est maintenant en vigueur.

Une copie de ce règlement est disponible pour consultation au bureau municipal, situé au 128, route Coulombe, du lundi au vendredi, de 8h30 à 12h00 et de 13h00 à 16h30.

Donné à Saint-Isidore, le 4 février 2008

Louise Trachy, g.m.a.
Directrice générale
et secrétaire-trésorière

SERVICE DES INCENDIES

Félicitations à trois pompiers

Trois pompiers ont réussi la formation de 150 heures pour devenir Officier 1 dans le service des incendies de Saint-Isidore. Un officier est un aide pour le directeur adjoint et le directeur des incendies et veille à ce que les opérations sur une intervention se déroulent selon les règles de l'art en respectant les lois et règlements du ministère de la Sécurité publique.

Je tiens à féliciter messieurs Nicolas Gagné, Pierre Jobin et Réal Turgeon d'avoir relevé ce grand défi.

Éric Paradis,
Directeur des incendies



Ne faites pas attendre votre projet de retraite !



Du nouveau à votre caisse Desjardins !

**LE PLACEMENT GARANTI
À RENDEMENT BONIFIÉ**

LE BEURRE ET L'ARGENT DU BEURRE !

Profitez d'un placement dont le rendement est lié à la performance des plus grandes institutions financières canadiennes, d'un revenu d'intérêt garanti et de la ristourne éventuelle de votre caisse ! Sans risque pour votre capital ! Oui, tout ça dans un nouveau produit : le placement garanti à rendement bonifié Desjardins.

AVANTAGES :

- Capital garanti à 100 % à l'échéance, quels que soient les mouvements des marchés
- Revenu d'intérêt garanti
- Potentiel de rendement additionnel basé sur la performance d'un panier de titres choisis dans le secteur des banques et des compagnies d'assurances
- Rendement accru grâce aux ristournes que pourrait verser votre caisse

Consultez dès maintenant votre conseiller à la caisse pour plus de détails.

Vous avez jusqu'au 29 février 2008 pour cotiser à votre REER pour l'année 2007 !

Siège social
106, route du Vieux-Moulin
Saint-Jacques (Québec) G0S 2S0
Tél. : (418) 882-5678
Sans frais : 1 866 952-5878
Télécopieur : (418) 582-5837

Centre de services de Scott
1090, route Kennedy
Scott (Québec) G0S 3G0
Tél. : (418) 387-5804
Sans frais : 1 866 952-5878
Télécopieur : (418) 387-5547

MRC DE LA NOUVELLE-BEAUCE

MOT DU PRÉFET

Ce début d'année est marqué par le départ d'une des membres du conseil de la MRC, madame Sonia Paradis, mairesse de Frampton. Cette dernière a cessé d'occuper ses fonctions depuis le 31 janvier dernier pour des raisons personnelles. Tous remercient madame Paradis pour son apport à la MRC et à la Nouvelle-Beauce et lui souhaite la meilleure des chances dans ses nouveaux projets. Aussi, j'en profite pour accueillir monsieur Roger Patoine, à titre de représentant de la municipalité de Frampton, en attendant la désignation du nouveau maire. Également, je vous réitère ma volonté de poursuivre en partenariat avec les membres de notre conseil l'avancement des dossiers étudiés à la table de la MRC ainsi que mon désir de dégager des solutions qui tiennent compte des orientations des élus municipaux, de notre contexte économique et de nos obligations.

SURVOL DE LA SÉANCE RÉGULIÈRE DU 15 JANVIER 2008

Versement d'une ristourne pour la Sûreté du Québec

Le gouvernement du Québec a transmis en début d'année à la MRC la somme de 132 348 \$, à titre de ristourne pour les services de la Sûreté du Québec. En effet, les municipalités de Nouvelle-Beauce desservies par la Sûreté du Québec ont contribué en 2007 à une somme supérieure à 80 % des coûts réels des services fournis par la Sûreté du Québec, un mécanisme prévu à la loi prévoit le retour d'une ristourne à la MRC concernée. La MRC va retourner la totalité des argents reçus aux dix (10) municipalités de Nouvelle-Beauce desservies par la SQ, et ce, en tenant compte de la proportion contributrice de chacune.

Rapport d'opérations annuelles de la Véloroute

La MRC a adopté le rapport d'opérations annuelles 2007, concernant les activités de la piste cyclable. Les dépenses d'opération de l'année 2007 totalisent la somme de 107 796 \$ et sont en grande partie financées par le biais du « Programme d'aide à l'entretien de la route verte » du gouvernement du Québec pour un montant de 33 763 \$ et le solde par les neuf (9) municipalités du territoire de la Nouvelle-Beauce.

Richard Lehoux, préfet
Tél. : 387-3444

www.Directiongeneraleouvellebeauce.com

SITE INTERNET NOUVELLE-BEAUCE

Le site internet www.nouvellebeauce.com est le résultat d'un partenariat avec le Centre local de développement, la Chambre de Commerce Nouvelle-Beauce ainsi que le Service régional de résidence locale. Ce site regroupe des informations utiles pour les citoyens, les visiteurs et les gens d'affaires.

Vous y trouverez principalement les mandats et les services qu'offrent les organisations suivantes :

- Centre local de développement de La Nouvelle-Beauce (CLD)
- Chambre de Commerce Nouvelle-Beauce (CCNB)
- Municipalité régionale de comté de La Nouvelle-Beauce (MRC)
- Municipalités locales du territoire
- Service régional de résidence locale (RSRRL)

Vous y découvrirez également de précieuses informations concernant les industries et commerces, les infrastructures, les équipements et services publics présents en Nouvelle-Beauce. De plus, des renseignements sur les événements et les activités touristiques, le secteur agricole, les opportunités d'affaires sur le territoire et, enfin, des données en matière d'habitation y sont disponibles.

Bonne visite.

CLUB FADOQ

ACTIVITÉS DE FÉVRIER

- le 12 : tournoi de 500 et anniversaires du mois à l'aréna
- le 14 : dîner de la St-Valentin au restaurant Tri-Bon
- le 17 : souper dansant à l'aréna à 16h30 avec la Clé dansante
- tous les jeudis soir à 19h00, jeu de baseball poches à l'aréna (gratuit)
- tous les vendredis soir à 19h30, cours et pratiques de danse à l'aréna (5,00 \$)

Pour les repas, s'il vous plaît réserver au 882-6077.

Bienvenue à tous, membres ou non-membres.

Merci.

Monique D. Lepage, présidente

400^e QUÉBEC

Félicitations à monsieur Daniel Larochelle, un gigneur bien de chez-nous, pour sa participation au spectacle d'ouverture des Fêtes du 400^e de Québec.

De toute sa famille et ses amis

ÉCOLE BARABÉ-DROUIN

Inscription pour l'année scolaire 2008-2009 (préscolaire 4 ans ou 5 ans)

Tous les parents des élèves qui fréquenteront l'école pour la première fois, tant au service Passe-Partout (4 ans) qu'au préscolaire (5 ans), sont priés de se présenter à l'école Barabé du 4 au 22 février 2008 de 9 h à 11 h 30 et de 13 h à 15 h 30 pour procéder à l'inscription de leur(s) enfant(s).

Four être admis

Préscolaire 4 ans : L'enfant doit avoir 4 ans avant le 1^{er} octobre 2008 (né avant le 1^{er} octobre 2004)

Préscolaire 5 ans : L'enfant doit avoir 5 ans avant le 1^{er} octobre 2008 (né avant le 1^{er} octobre 2003)

Les parents doivent se présenter à l'école avec l'**ORIGINAL DU CERTIFICAT DE NAISSANCE** qui peut être obtenu à la direction de l'État civil (téléphone : 643-3900) ou par internet au www.etatcivil.gouv.qc.ca. C'est le **certificat GRAND FORMAT** qui est requis pour l'inscription scolaire.

Pour de l'information supplémentaire, veuillez communiquer avec madame Karina Guillemette, secrétaire d'école ou monsieur Pierre Roy, directeur au 386-5541 poste 7147.

Merci!

SÛRETÉ DU QUÉBEC

Message de prévention

- Nous avons reçu l'information qu'un individu s'exprimant uniquement en anglais appelle les gens leur disant qu'ils ont gagné un voyage et demande de composer un numéro commençant par 9. Ne pas faire ce numéro car il vous relie à un réseau d'appels outre-mer. Donc, les fraudeurs effectuent des appels internationaux qui sont facturés aux victimes.
- Également, il ne faut pas oublier que même si la période des Fêtes est terminée, des opérations de barrages routiers pour contrer l'alcool au volant auront lieu pendant toute l'année 2008.

FERMIÈRES

Rectification : Dans l'Entre-Nous de janvier, on aurait dû lire que la vente pour la Fondation O.L.O. avait rapporté non pas 330,00 \$, mais bien 735,00 \$. Un GROS MERCI À TOUS ET TOUTES.

Réunion du 9 janvier : Madame la présidente nous donne la définition du mot «**Ami**». **Un ami c'est** une richesse quand on se croit appauvri, une épice quand on se sent moche, un miroir quand on hésite à se regarder, de la couleur quand il fait gris, une musique quand on ressent l'ennui, un rire quand on est triste, un merci quand on est riche.

Notre invitée : Madame Johannie Labrecque, décoratrice pour la maison «Les Créations Réka de St-Lambert». Elle avait préparé à chacune un dossier démontrant les tendances de couleurs pour 2008. Elle avait apporté beaucoup d'échantillons pour que l'on puisse voir les nouveautés pour les tentures, les couvre-lits, les armoires de cuisine et les planchers. Merci madame Labrecque pour votre belle démonstration et nous serons heureuses d'aller vous voir.

Comité dossier : Janvier fut le mois du respect. Un garçon de 6e année dit ceci «*Traite les autres comme tu voudrais que l'on te traite et fais-en une priorité*».

L'assemblée se termine par un succulent petit goûter.

Nous vous donnons rendez-vous pour la prochaine assemblée mercredi le 13 février à 19h30. Artisanat : sacs pour épingles à linge. Art culinaire : barres santé multi grains ou chocolatées. Atelier : les entoilage et les fermetures éclairs. Invitée : madame Réjeanne Fortier, témoignage d'une vie transformée. Vous vous ennuyez, vous voulez rencontrer des amies, vous avez plein de savoir à partager et vous désirez apprendre de nouvelles choses, alors nous vous donnons rendez-vous aux Ateliers du mardi, de 13h00 à 15h00, au local des Fermières.

Au plaisir de vous voir bientôt.
Christiane Gagné

CHEVALIERS DE COLOMB DE SAINT-ISIDORE



Message du Grand Chevalier

Dimanche le 20 janvier avait lieu le déjeuner annuel des Fêtes au restaurant le Tri-Bon. Plus de 28 personnes ont bravé le temps froid pour un échange de fraternité et de vœux de Bonne Année.

Le conseil # 9355 de Saint-Isidore compte 87 membres et nous pouvons remarquer que ce sont toujours les mêmes qui tiennent à cœur la survie de votre conseil depuis 22 ans. Tous les chevaliers doivent être unis pour donner à notre entourage le goût à la Chevalerie Colombienne.

Centre
de
Beauté



NOUVEAU

ÉCLAT COCOON



*Un moment
d'absolu bien-être*

*Un soin visage relaxant
et ultra hydratant
aux pierres chaudes*

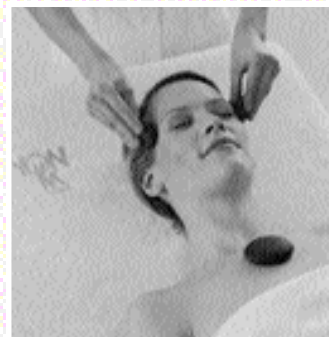

*Un résultat
spectaculaire :
traits reposés,
teint lumineux,
peau lisse
et confortable*

L'ALCHIMIE DU BIEN-ÊTRE



Des idées chocolatées pour la St-Valentin...

1-Voyage enveloppant au coeur de la gourmandise...

Enveloppement corporel au chocolat pour elle ou lui

Recevez gratuitement une boue au chocolat

55.00\$

2-Petite douceur pour deux...

80.00\$tx

Soin des pieds pour elle et lui:

** Bain de pieds aux pétales hydratantes*

** Exfoliation des pieds pour vos rugosités*

** Un massage au beurre hydratant pour une douceur sensationnelle*

3-Laissez-vous emporter au 7^{ème} ciel...

90.00\$

Une heure de massage de détente en couple.

Profitez de ce temps pour vous faire dorloter par des mains expertes et professionnelles.

** Les massages peuvent être effectués dans la même pièce ou des pièces séparées.*

***** Des certificats-cadeaux à la carte vous sont offerts ainsi qu'un emballage pour l'occasion.**

Bonne St-Valentin!!!

Centre de Beauté L'Évasion

171, Ste-Geneviève
St-Isidore **882-2519**

**Centre
de
Beauté**



L'Évasion

Promotion Bronzage

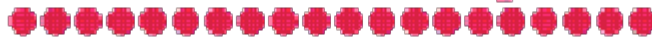

5,00\$ de rabais

sur l'achat d'un forfait 150 minutes

Valide jusqu'au 29 février 2008



Soins offerts

- Bronzage
- Épilation visage et corps
- Forfaits santé-beauté
- Maquillage
- Massothérapie
- Pressothérapie
- Soins corporels
- Soins des mains et des pieds
- Soins du visage GM Collins / Yon-Ka
- Soins esthétiques à la carte
- Soins pour homme
- Thermocoagulation des micro-capillaires sanguins de surface
- Traitement des varices
- Vitalift

Heures d'ouvertures

Mardi au jeudi 9 à 21 heures
 Vendredi 9 à 18 heures
 Samedi 9 à 14 heures

Centre de Beauté

L'Évasion

Santé Beauté Détente Santé Beauté Détente Santé Beauté Détente

Pour une détente inoubliable

G.M. COLLIN

171, rue Sainte Geneviève
 Saint-Isidore
 Québec G0S 2S0
 Tél : (418) 882-2519

Nancy Fournier,
 propriétaire

Faire partie des Chevaliers de Colomb pour seulement posséder une carte de membres sans participer à aucune activité annuelle de votre Conseil demande beaucoup à ceux qui sont actifs depuis sa fondation en 1986. Nous comprenons que tous les membres ne peuvent participer à des activités dû à leur état de santé ou par obligation extérieure et nous savons que plusieurs d'entre eux sont fraternels à la cause des chevaliers.

Que d'énergie, que de bénévolat, que de dévouement pour permettre la croissance et le développement de votre conseil. À vous tous frères chevaliers: Osez sortir de la routine de chaque jour et partager ensemble des moments de fraternité tels : rencontres des chevaliers et leurs conjointes, visites aux personnes âgées et activités dans notre paroisse... de petits gestes qui vous stimuleront et donneront un meilleur avenir à votre conseil des Chevaliers de Colomb de Saint-Isidore.

« Souvent, nous sous-estimons le pouvoir d'aider les autres, de donner de notre temps ou le pouvoir du plus petit geste de bénévolat, lesquels ont tous le potentiel de changer les vies! »

Soirée d'information sur l'acupuncture

La présentation doit avoir lieu le mardi 19 février, s'il y a un contre temps, tous les chevaliers seront avisés.

Réflexion du mois

Dans la vie, c'est toujours une question de fierté. À condition que ça s'adonne qu'on soit plusieurs à être fiers en même temps. Une fierté de même, il n'y a rien pour arrêter ça.

André Tracy, grand chevalier

PATINAGE ARTISTIQUE

RÉSULTATS DE COMPÉTITION

Invitation Amiante

Médailles d'or : Léïla Roy-Châtigny (novice long)
Catherine Roy (pré-novice court et long)

Médaille de bronze : Kellyane Lagrange (étape 1-2-3)

Participant(e)s : Elisabeth Blais, Cindy Gingras,
Ann-Frédéric Pouliot, Emmanuelle Giroux.

RÉSULTATS DES TESTS

Tests centralisés

Style libre sénior argent : (éléments)

Danses: or: Viennoise : Catherine Roy
Westminster : Emmanuelle Giroux
Quickstep : Kim Turcotte

Tango argentin : Emmanuelle Giroux

Habilités sénior argent: Anne-Marie Giroux
Catherine Roy
Léïla Roy-Châtigny

Tests de secteurs

Danses : sénior bronze : Européenne: Laurence Bussière-Bourget

junior argent : Foxtrot: Cindy Gingras
Stéphanie Malaison

Rocker : Édith Gosselin

Valse Américaine: Cindy Gingras
Édith Gosselin

Habilités : junior argent: Kim Turcotte

Vivianne Nadeau, relationniste.

CHORALE DE ST-ISIDORE

AVIS DE RECHERCHE...

TÉNOR, BASSE, ALTO ET SOPRANO

Pour la chorale de Saint-Isidore,

Si tu aimes chanter, tu serais le ou la BIENVENUE à intégrer la chorale de Saint-Isidore pour les messes du dimanche 9h30 sous la direction de Lise Châtigny et si ta disponibilité est plus grande, celle des funérailles (horaire variable) sous la direction de Lucie Nadeau Roy.

Les pratiques pour les messes du dimanche, se font le vendredi soir aux quinze jours.

Les pratiques pour les funérailles se font une fois par mois.

PLUS on est, PLUS c'est beau !

Tu peux laisser ton nom et tes coordonnées en téléphonant au presbytère 882-5624 ou tout simplement en venant nous voir le dimanche matin, nous sommes là, fidèles au poste à partir de 9h00.

Merci de répondre à notre appel.

Chorale Saint-Isidore

LA FABRIQUE DE SAINT-ISIDORE

Résultats des collectes :

- 24 décembre 2007 : **1 593\$**
- 1^{er} janvier 2008 : **400\$**

Sincères remerciements pour ces généreux dons!

Vœux du Nouvel An :

Bonjour

Il me fait plaisir au nom de notre Assemblée de fabrique de vous souhaiter la bienvenue, gens d'ici, gens d'ailleurs. Vous êtes chez vous dans cette belle église.

Si l'Assemblée de fabrique se voit confier l'administration des biens de notre communauté, il n'en demeure pas moins qu'elle se doit de le faire avec le souci de répandre la Bonne Nouvelle chez nous.

Ce premier de l'An, étant un moment privilégié pour offrir de bons vœux, je souhaite

- à notre curé, l'abbé Pierre, du temps et de la santé pour répondre aux nombreux besoins de notre communauté,
- à l'équipe des catéchètes, aux pasteurs des Brebis de Jésus, à l'équipe de préparation au baptême, à la chorale, à tous ceux qui font connaître Jésus-Christ, que la patience et la générosité continuent de vous habiter,
- aux religieuses du presbytère, que l'accueil et la chaleur humaine qu'elles partagent avec tous ceux et celles qui frappent à leur porte soient communicatifs et se répandent chez nous,
- aux employés de la Fabrique, à tous les bénévoles, en particulier aux Chevaliers de Colomb, à l'équipe de la CVA qui se donnent la main pour animer notre communauté, qu'ils continuent à nous épauler afin de relever les défis qui nous permettent de garder notre communauté vivante,
- à chacun et chacune de vous, je souhaite que vous continuiez d'être là : votre présence est source de fraternité.

Bonne année 2008!

Bernyce Turmel

Distribution des reçus de charité pour les déclarations d'impôts 2007 :

Veuillez prendre note que la distribution des reçus de charité se fera dès le 10 février. Comme par les années antérieures, les reçus seront disponibles à l'arrière de l'église, avant et après la messe du dimanche.

Merci de votre collaboration.

N.B. Ceux qui le désirent pourront verser leur C.V.A. 2008 par la même occasion, vous rendrez de précieux services à la fabrique (voir feuille à l'arrière de l'église, pour montants suggérés).

La Campagne pour la Contribution Volontaire Annuelle 2008 :

La campagne se tiendra du 19 avril au 4 mai. D'ici là, vous recevrez par la poste le formulaire 2008 vous encourageant à contribuer dès maintenant. Merci.

Sylvie Maheu

CLUB DE SOCCER DE ST-LAMBERT INC.

INSCRIPTION SOCCER ÉTÉ 2008

Le club de soccer de St-Lambert invite les amateurs de soccer qui désirent pratiquer leur sport favori durant l'été 2008 à se présenter à l'hôtel de ville, aux dates et heures indiquées ci-dessous. De plus, le Club tient à vous informer qu'aucune inscription ne sera prise sur le terrain ou par les membres du comité.

ENDROIT : Parc Alexis-Blanchet et Jeunesse du Faubourg

CLIENTÈLE : 4 ans et plus

DÉROULEMENT : la saison régulière débutera dans la semaine du 19 mai 2008

INSCRIPTION : À l'hôtel de ville : 8h30 à 12h00 / 13h00 à 16h30

Du lundi 25 février au vendredi 29 février 2008

ainsi qu'en soirée mercredi 27 février de 18h30 à 20h00.

Catégorie	Sexe	Année de naissance	Type de soccer	Coût * AVANT le 29 fév.	Coût * APRÈS 1 mars
U 4-5-6	Mixte	2004-2003-2002	Soccer à 4	55.00\$	75.00\$
U 7-8	Masculin	2001-2000	Soccer à 7	90.00\$	110.00\$
U 7-8	Féminin	2001-2000	Soccer à 7	90.00\$	110.00\$
U 9-10	Masculin	1999-1998	Soccer à 7	90.00\$	110.00\$
U 9-10	Féminin	1999-1998	Soccer à 7	90.00\$	110.00\$
U 11	Masculin	1997	Soccer à 7	90.00\$	110.00\$
U 11-12	Féminin	1997-1996	Soccer à 11	95.00\$	115.00\$
U 12	Masculin	1996	Soccer à 11	95.00\$	115.00\$
U 13-14	Masculin	1995-1994	Soccer à 11	95.00\$	115.00\$
U 13-14	Féminin	1995-1994	Soccer à 11	95.00\$	115.00\$
U 15-16	Masculin	1993-1992	Soccer à 11	95.00\$	115.00\$
U 15-16	Féminin	1993-1992	Soccer à 11	95.00\$	115.00\$
U 17-18	Masculin	1991-1990	Soccer à 11	95.00\$	115.00\$
U 17-18	Féminin	1991-1990	Soccer à 11	95.00\$	115.00\$
U 19-20	Masculin (senior)	1989-1988	Soccer à 11	120.00\$	140.00\$
U 19-20	Féminin (senior)	1989-1988	Soccer à 11	120.00\$	140.00\$

* : COÛTS POUR LES JEUNES DE ST-ISIDORE : ajouter 10.00\$ au coût d'inscription mentionné.

* : COÛTS POUR LES NON-RÉSIDENTS : ajouter 50% au coût d'inscription mentionné.

IMPORTANT :

Lors de l'inscription, apporter :

le paiement ET

le bordereau d'affiliation à l'ARSQ

dûment complétés à l'hôtel de ville au 1200, rue du Pont, St-Lambert-de-Lauzon, P.Q. G0S 2W0

☞ Le chèque doit être fait à l'ordre du Club de soccer Saint-Lambert et daté du 15 avril 2008.

☞ Une **PHOTO** de format passeport (maximum 2 pouces X 2 1/2 pouces) récente est **OBLIGATOIRE** pour tous les joueurs de **11 ans et plus** (U-11 à U-20). **Prière d'identifier au verso** de la photo

le nom de l'enfant,

sa date de naissance et

son numéro d'assurance maladie.

NE PAS BROCHER NI COLLER LA PHOTO.

☞ Toute inscription envoyée après le 29 février 2008 (le timbre de la poste faisant foi) pourrait être placée sur une liste d'attente. Alors faites vite !

ÉQUIPEMENT :

☞ Un dépôt de 45 \$ est requis pour le prêt du gilet d'équipe. Important : un chèque PAR enfant, daté du 15 septembre 2008, à l'ordre du Club de Soccer Saint-Lambert inc.

☞ Les gilets d'équipe seront fournis à tous les joueurs et joueuses et seront remis en début de saison. Les parents doivent fournir le **short NOIR** et les **bas NOIRS**, des protège-tibias et des souliers de soccer. Il est **POSSIBLE DE VOUS PROCURER UN ENSEMBLE de short et de bas noirs pour la modique somme de 15 \$** directement à l'hôtel de ville lors de l'inscription **OU** auprès du club de soccer ; via le site internet : www.soccer-st-lambert.org; en cliquant sur l'icône représentant une «enveloppe», laissez-nous vos coordonnées puis nous communiquerons avec vous afin de vous permettre d'acheter ces deux items.

☞ Les gilets devront être retournés à la fin de la saison. Si par inadvertance, vous aviez toujours un gilet en votre possession des années précédentes, prière de le retourner à l'hôtel de ville.

Le club de soccer de Saint-Lambert inc. vous offre la possibilité d'accompagner votre enfant dans la pratique de son sport favori, en vous impliquant comme entraîneur ou gérant d'une équipe ou dans l'un des différents comités : commanditaires, tournoi régional U-12 à U-14 (4-5-6 juillet 2008), dans le comité du tournoi de golf-bénéfice (mi-juin) ou dans le comité de la fête de

fin de saison.

Un mini camp de classement aura lieu en début de saison pour faciliter la formation des équipes locales : U4 à U7-8.

Toute personne intéressée à devenir bénévole, entraîneur, arbitre ou qui désire se perfectionner (niveau II ou III d'entraîneur) est priée de contacter Pierre Doré président, au 889-8801 ou Linda Genest au 889-8558. Il est à noter que la **FORMATION POUR LES ENTRAÎNEURS EST ENTIÈREMENT PAYÉE par le club de soccer de St-Lambert**. Aux joueurs expérimentés qui désirent transmettre leur savoir en devenant entraîneurs, le Club de soccer de Saint-Lambert offre **LA FORMATION GRATUITE** et un léger support financier.

POLITIQUE DE REMBOURSEMENT :

Toute demande de remboursement doit être faite **par écrit** au Club de soccer Saint-Lambert inc. C.P. 21 Saint-Lambert-de-Lauzon, G0S 2W0

Un formulaire type de remboursement sera disponible sous peu sur le site internet : www.soccer-st-lambert.org

☞ Pour toutes les demandes de remboursement, un montant de 25\$ sera retenu pour frais d'administration.

☞ Aucune demande ne sera traitée après le 15 juin 2008

Le Club de soccer Saint-Lambert inc. n'accorde pas de remboursement du coût d'inscription à ses activités, sauf dans les situations suivantes :

a) Annulation pour raison médicale appuyée par l'avis écrit d'un médecin : le remboursement est partiel et se fait au prorata du nombre de semaines écoulées (5% par semaine) ; les frais représentant le montant versé à l'ARSQ pour l'affiliation du joueur seront aussi retenus ainsi que des frais administratifs de 25\$;

b) Annulation de l'activité par un nombre insuffisant de joueurs : les frais d'inscription seront remboursés en totalité

c) Après le 15 juin 2008, aucun remboursement ne sera accordé, sauf pour la clause a), ci-haut mentionnée.

d) Le remboursement se fera par chèque et sera émis après le 15 juin 2008.

Comité du Club de soccer St-Lambert

FILLES D'ISABELLE

Les réunions mensuelles se tiennent les premiers mardis de chaque mois à 19h30 au Centre communautaire de St-Henri. La cotisation de 15,00 \$ est payable par la poste à madame Denise H. Lemieux, 920 chemin Trait-Carré, St-Henri, G0R 3E0.

Merci de votre attention et un beau bonjour à tous.

Yvette A. Lacasse
Tél. : 882-2886

TEL-ÉCOUTE DU LITTORAL

Tel-Écoute du Littoral tient à vous rappeler que la semaine de la prévention du suicide 2008 se tiendra du 3 au 9 février.

Nous en profitons pour vous rappeler que les écoutants de Tel-Écoute sont là pour vous offrir une oreille attentive tout au long de l'année et que Tel-Écoute organise pour une 8^{ème} édition la Randonnée cycliste et pédestre pour la prévention du suicide Bellechasse/Nouvelle-Beauce le 10 août 2008.

Lundi au vendredi de 18h à 4h du matin
Samedi et dimanche de midi à 4h du matin
ANONYME, CONFIDENTIEL et GRATUIT
387-3393

BILLET RELIGIEUX

Le guide invisible

Plusieurs automobilistes ont maintenant dans leur véhicule un système de positionnement général qui sert à indiquer la route à prendre pour se rendre à tel endroit. On donne à cet appareil l'abréviation de GPS. Ça fonctionne grâce à des ondes électromagnétiques reliées à des satellites.

Une autre trouvaille qui est le fruit du travail de nombreux chercheurs et qui va émerveiller le monde moderne.

On peut se demander quels sont les véritables responsables de telles inventions qui seront disponibles à tout le monde dans peu de temps. Pour ma part, j'en trouve deux : l'intelligence et les ondes : des éléments invisibles.

En effet, nous ne pouvons pas voir l'intelligence de quelqu'un, on constate ses effets, ses réalisations. Les ondes aussi sont invisibles, comme l'électricité; on s'en sert sans les voir.

L'homme du 21^e siècle peut aujourd'hui communiquer à la grandeur de la planète en tenant dans une seule main son téléphone cellulaire et nous pourrons nous rendre à

n'importe quel endroit en étant dirigé par le GPS qui indiquera la route à l'aide d'un haut-parleur dans votre automobile. Les ondes invisibles vont nous guider sur la terre de façon horizontale.

Une seule minute de réflexion nous amène à réaliser que tout cela vient d'un être invisible qui nous a prêté un morceau de Lui, l'intelligence.

Il y a bien longtemps qu'il avait pensé, LUI, à communiquer avec ses créatures intelligentes; il a placé en chacun de nous un petit haut-parleur qu'on appelle «la conscience» et qui est là pour nous guider vers le bonheur.

Pour vous servir du GPS de votre auto, vous devez mettre le contact, pousser un bouton. Si nous désirons être guidés de façon verticale avec celui qui nous a créés et qui désire qu'on l'appelle PAPA, il s'agit de faire, chaque matin, une prière, un moment de réflexion et tout de suite la communication sera à «ON» et toutes les actions de la journée prendront une saveur d'Amour.

Rappelons-nous que la vie présente est bien courte. Nous sommes libres : votre bouton est-il à ON ou à OFF?

GESTION DU STRESS

Qu'est-ce que le stress???

Comment peut-on le gérer???

Qu'est-ce que je dois changer dans mon attitude pour réussir à gérer mon stress???

Quelles techniques de relaxation puis-je utiliser?

Vous réussirez à répondre à ces questions en participant à un groupe sur la Gestion du Stress offert par la Maison de la Famille.

Le groupe est d'une durée de 8 rencontres, soit les mardis de 19h00 à 21h00. Le groupe débute le 19 février 2008.

SVP, vous inscrire avant le 8 février 2008. Demandez Anne-Marie Patry au no 387-3585.

MAISON DE LA FAMILLE NOUVELLE-BEAUCE

Parentre nous – Bambineries

Les bambineries c'est :

- ☉ un avant-midi aux deux semaines dans votre municipalité
- ☉ des parents qui viennent participer avec leurs enfants âgés de 0-5ans aux activités animées
- ☉ des bricolages et des jeux de groupes où les parents sont appelés à participer autant que leurs enfants.

Pour de plus amples informations ou pour connaître l'horaire des bambineries, n'hésitez pas à communiquer avec Anne-Marie au 387-3585

LES EAUX SOUTERRAINES DE LA CHAUDIÈRE

Les eaux souterraines : de l'aquifère à votre robinet.

Un ouvrage de captage, communément appelé un **puits**, est une installation qui permet de puiser l'eau à partir des nappes d'eau souterraine et de la distribuer aux usagers.

Au Québec, les **puits de surface** et les puits tubulaires sont les deux types de puits les plus couramment utilisés. Le puits de surface, un ouvrage peu profond et de large diamètre (plus grand que 60 cm), est généralement creusé à l'aide d'une rétrocaveuse « pépinière » par un entrepreneur local en excavation. Quant au **puits tubulaire** (aussi appelé, à tort, puits artésien), il s'agit d'un ouvrage de petit diamètre (environ 15 cm) et, dans la plupart des cas, d'une plus grande profondeur (en moyenne 45 mètres au Québec), creusé à l'aide d'une foreuse par une firme de puisatiers.

L'eau souterraine est généralement de meilleure qualité que l'eau de surface (lacs, rivières, ruisseaux), en raison de la capacité filtrante du sol. Par contre, sa qualité n'est jamais garantie et **il est possible que l'eau souterraine soit naturellement contaminée**. En effet, puisque que l'eau souterraine est continuellement en contact avec le roc ou les dépôts meubles, certains éléments chimiques (baryum, arsenic, sulfures, etc.) peuvent se dissoudre dans l'eau et, par conséquent, en affecter la qualité. De plus, lorsque les conditions sont favorables, les bactéries et les virus naturellement présents dans le sol peuvent s'infiltrer dans un puits et affecter la qualité de l'eau. **Une contamination peut également être causée par les activités humaines** : l'épandage de sels de déglacage ou de matières fertilisantes, le déversement accidentel de produits pétroliers, le mauvais entretien des fosses septiques, les fuites non contrôlées des sites d'enfouissement, etc. Il est à noter que le mauvais état d'un puits ou de son entourage immédiat, notamment par la pratique des activités nommées ci-dessus, a pour effet d'augmenter le risque lié à la contamination de l'eau souterraine.

Lorsque certains composés ou minéraux sont présents dans l'eau souterraine, sa consommation peut constituer un risque pour la santé ou provoquer des effets désagréables. Une eau qui présente une apparence

douteuse peut être sans danger sur le plan de la santé alors qu'une eau en apparence claire et limpide peut contenir certains éléments en concentrations dommageables pour la santé. Une analyse appropriée de l'eau est donc nécessaire pour détecter les problèmes de qualité. En cas de contamination, il est primordial d'identifier les sources et d'y apporter les correctifs appropriés. Selon le type de contaminant, une désinfection du puits ou un traitement de l'eau peut être nécessaire afin que l'eau puisse à nouveau être consommée par les résidents de façon sécuritaire.

Pour en savoir davantage sur le Projet eaux souterraines de la Chaudière (PESC), vous pouvez consulter le site Internet du COBARIC : www.cobaric.qc.ca.

Le PESC est rendu possible par la contribution financière du Conseil pour le développement de l'agriculture du Québec (CDAQ) grâce au *Programme d'approvisionnement en eau Canada-Québec*, une initiative fédérale-provinciale d'Agriculture et Agroalimentaire Canada (AAC) et du ministère de l'Agriculture, des Pêcheries et de l'Alimentation du Québec (MAPAQ).



Quand vous pensez fleurs, pensez...

Fleuriste

st-anseIme

Pour la St-Valentin

Spécialement OUVERT mercredi le 13 et jeudi le 14 février de 9h à 21h.

Nous sommes toujours là, quels que soient vos besoins.

Offrez des fleurs à ceux que vous aimez!

Essayez-le et vous verrez le plaisir que vous faites!

Nous pouvons transmettre des fleurs n'importe où à la grandeur du globe.

Il est préférable de commander à l'avance, dès que vous le pouvez.

625, boul. Régis, Saint-Anselme **Tél.: (418) 885-9611**

Coiffure Lucie Pomerleau



Pose d'ongle résine gel • 35.00\$
Application de gel sur ongle naturel
Très résistant!

Bronzage en toute sécurité
200 min: 45,00\$
400 min: 85,00\$

PRENEZ un rendez-vous avec la beauté!
167, Grande-Ligne, St-Isidore G0S 2S0

(418) 882-5981

L'HEUREUX, LESSARD ET BOLDUC, NOTAIRES

Bureaux: St-Lambert • St-Bernard • St-Gilles • St-Patrice • St-Sylvestre

Spécialiste en droit AGRICOLE:

- Planification et transfert d'entreprise AGRICOLE
- Incorporation ou formation de société AGRICOLE
- Financement AGRICOLE, SFA, SCA
- Convention d'actionnaires ou d'associés
- Zonage AGRICOLE

AUSSI:

- Testament
- Mandat d'incapacité
- Vente
- Hypothèque, etc.



à l'arrière, de gauche à droite:
M^{re} Andrée Bolduc, notaire,
M^{re} Guy Lessard, notaire,
M^{re} Sylvie Turbide, notaire,
M^{re} Robert (Maurice) Robitaille et
M^{re} Marie-Cécile L., notaire

à la table, de gauche à droite:
Estelle Gauthier, F.B.I. et F.A.I.,
Nathalie Gauthier, Lise Gauthier

à la table, de gauche à droite:
Brigitte Madras, Gabriel Le Roy
Lucie Couët

Absente sur la photo:
Auick Camille

105, De Brébeuf, St-Lambert-de-Lauzon Tél.: 889-9755 / Fax: 889-0852